

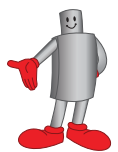

รายงานประจำปี

2557



Our services start before we sell.
Customer satisfaction is our first priority.
We built our reputation on quality.
We built our future on your satisfaction.

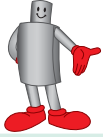

รายงานประจำปี 2557 บริษัท ซีดี สตีล จำกัด (มหาชน)

	สารบัญ
• สารจากประธานกรรมการ	1
• ข้อมูลทั่วไปเกี่ยวกับบริษัท	2
• ข้อมูลทั่วไปเกี่ยวกับบริษัทย่อย	3
• สรุปข้อมูลทางการเงิน	5
• นโยบาย ภาพรวม และลักษณะการประกอบธุรกิจ	6
• ปัจจัยความเสี่ยง	16
• โครงสร้างผู้ถือหุ้น	19
• โครงสร้างการจัดการ	21
• การกำกับดูแลกิจการ	33
• ความรับผิดชอบต่อสังคม	41
• การต่อต้านการทุจริตและคอร์รัปชัน	44
• รายงานคณะกรรมการตรวจสอบ	45
• รายการระหว่างกัน	47
• การวิเคราะห์และคำอธิบายของฝ่ายจัดการ	50
• รายงานความรับผิดชอบต่อสังคมของคณะกรรมการบริษัทต่อรายงานทางการเงิน	56
• งบการเงินรวมและงบการเงินเฉพาะของบริษัท	57

ผู้ลงทุนสามารถศึกษาข้อมูลเพิ่มเติมได้จากแบบแสดงรายการข้อมูลประจำปี (แบบ 56-1) ของบริษัทที่ได้แสดงไว้ใน www.sec.or.th หรือในเว็บไซต์ของบริษัทที่ www.citysteelpcl.com



สารจากประธานกรรมการ

ในรอบปี 2556/2557 ที่ผ่านมา ประเทศไทยประสบกับปัญหาการเมืองภายในประเทศเป็นอย่างมาก โดยเริ่มตั้งแต่ปลายปี 2556 และยืดเยื้อมาจนถึงต้นปี 2557 โดยมีการชุมนุมทางการเมืองในหลายๆ ที่ และมีการปิดสถานที่ราชการหลายแห่ง การไม่มีรัฐบาลในการบริหารประเทศและอนุมัติเบิกจ่ายงบประมาณต่างๆ เหตุการณ์เหล่านี้ได้ส่งผลกระทบต่อความเชื่อมั่นของภาคประชาชนและภาคอุตสาหกรรม ทำให้การใช้จ่ายของประชาชนและการลงทุนของเอกชนลดลงอย่างมาก ซึ่งส่งผลให้เศรษฐกิจในประเทศเกิดการหดตัว

อย่างไรก็ดี เนื่องจากกลุ่มบริษัทมีฐานลูกค้าอยู่ค่อนข้างมากซึ่งกระจายอยู่ในทุกๆ กลุ่มอุตสาหกรรม ทางฝ่ายการตลาดจึงได้มีการปรับตัว โดยเน้นขายผลิตภัณฑ์ของกลุ่มบริษัทให้กับลูกค้าที่ไม่ได้รับผลกระทบจากภาวะเศรษฐกิจในประเทศที่เกิดการชะลอตัว ซึ่งส่งผลให้รายได้รวมของกลุ่มบริษัทมีการปรับตัวเพิ่มขึ้นจากในปีที่ผ่านมา นอกจากนี้การที่กลุ่มบริษัทได้ตระหนักถึงภาวะการหดตัวของเศรษฐกิจ จึงได้ร่วมมือร่วมใจในการบริหารจัดการต้นทุนและค่าใช้จ่ายต่างๆ ให้มีประสิทธิภาพมากยิ่งขึ้น อันเป็นผลให้สัดส่วนต้นทุนและค่าใช้จ่ายต่อรายได้ลดลง และทำให้กำไรของกลุ่มบริษัทปรับตัวเพิ่มขึ้นด้วย โดยในปี 2556/2557 ที่ผ่านมา เป็นปีที่กลุ่มบริษัทสามารถทำรายได้และกำไรได้มากที่สุดนับตั้งแต่ก่อตั้งบริษัทมา ซึ่งนับเป็นเรื่องที่น่ายินดียิ่ง

ด้วยนโยบายในการดำเนินธุรกิจอย่างระมัดระวัง และมุ่งมั่นบริหารงานด้วยความรอบคอบ ทำให้กลุ่มบริษัทสามารถฟันฝ่าอุปสรรคและความท้าทายต่างๆ ที่ผ่านมาได้ ซึ่งกลุ่มบริษัทก็ยังคงที่จะยึดมั่นในหลักการและนโยบายดังกล่าวต่อไปเพื่อที่จะก้าวไปอย่างมั่นคงสู่การเป็นผู้นำด้านการผลิตและจำหน่ายผลิตภัณฑ์จากโลหะอย่างครบวงจร ด้วยการผลิตสินค้าและการให้บริการที่มีคุณภาพเพื่อให้กลุ่มลูกค้าเกิดความประทับใจ นอกจากนี้กลุ่มบริษัทยังคงมุ่งเน้นการบริหารงานให้มีประสิทธิภาพเป็นไปตามหลักธรรมาภิบาลที่ดี รวมทั้งยึดมั่นต่อนโยบายต่อต้านการคอร์รัปชัน และการดำเนินธุรกิจด้วยความรับผิดชอบต่อสังคม ซึ่งจะเป็นรากฐานที่สำคัญต่อการเจริญเติบโตที่ยั่งยืน

สุดท้ายนี้ขอขอบคุณพนักงานทุกท่านที่ได้ทุ่มเทและมุ่งมั่นปฏิบัติหน้าที่อย่างเต็มความสามารถจนทำให้ปีที่ผ่านมาเป็นปีที่ดีอีกปีหนึ่งของกลุ่มบริษัท และขอขอบคุณท่านผู้ถือหุ้น ลูกค้า พันธมิตรทางธุรกิจ และผู้มีส่วนเกี่ยวข้องทุกท่าน ที่ไว้วางใจและสนับสนุนการดำเนินงานของบริษัทในทุกๆ ด้านด้วยดีเสมอมา

นายวิบูลย์ พงศ์รัตนเดชาชัย
ประธานกรรมการบริษัท



ข้อมูลทั่วไปเกี่ยวกับบริษัท

CITY STEEL PCL.
Metal TECHNOLOGY™

ชื่อบริษัท	:	บริษัท ซิตี้ สตีล จำกัด (มหาชน) (“บริษัท”)
ชื่อย่อหลักทรัพย์	:	CITY
ลักษณะการประกอบธุรกิจ	:	ประกอบธุรกิจเป็น Holding Company โดยดำเนินธุรกิจลงทุนในบริษัทย่อย 4 บริษัท คือ <ul style="list-style-type: none"> ● บริษัท สยาม ไอโซ โปร จำกัด ● บริษัท มาร์ค เวิลด์ไวด์ จำกัด ● บริษัท ซิตี้ สตีล โปรดักส์ จำกัด ● CT Universal Company Limited.
ที่ตั้งสำนักงานใหญ่	:	88/3 หมู่ที่ 4 ถนนบายพาส ตำบลหนองไม้แดง อำเภอเมืองชลบุรี จังหวัดชลบุรี 20000
ที่ตั้งสาขา 1	:	120 หมู่ที่ 3 ถนนสุขุมวิท ตำบลบ้านสวน อำเภอเมืองชลบุรี จังหวัดชลบุรี 20000
เลขทะเบียนบริษัท	:	0107547000931
ทุนจดทะเบียน	:	300,000,000 บาท
ทุนชำระแล้ว	:	300,000,000 บาท
ประเภทหุ้น	:	หุ้นสามัญ 300,000,000 หุ้น
มูลค่าหุ้น	:	หุ้นละ 1 บาท
เว็บไซต์	:	http://www.citysteelpcl.com
อีเมล	:	city@wkpgroup.com, ir@wkpgroup.com
โทรศัพท์	:	(038) 782-064-68
โทรสาร	:	(038) 782-069-70





ISO PRO

บริษัท สยาม ไอโซ โปร จำกัด

ลักษณะการประกอบธุรกิจ	:	ประกอบธุรกิจจำหน่ายวัสดุอุปกรณ์ที่ใช้ในโรงงานอุตสาหกรรมและดำเนินงานเกี่ยวกับการลงทุนของกลุ่มบริษัท
ที่ตั้งสำนักงานใหญ่	:	88/2 หมู่ที่ 4 ถนนบายพาส ตำบลหนองไม้แดง อำเภอเมืองชลบุรี จังหวัดชลบุรี 20000
เลขทะเบียนบริษัท	:	0205546002113
ทุนจดทะเบียน	:	154,000,000 บาท
ทุนชำระแล้ว	:	112,000,000 บาท (ณ 31 กรกฎาคม 2557)
ประเภทหุ้น	:	หุ้นสามัญ 15,400,000 หุ้น
มูลค่าหุ้น	:	หุ้นละ 10 บาท
อีเมล	:	isopro@wkpgroup.com
โทรศัพท์	:	(038) 782-064-68
โทรสาร	:	(038) 782-069-70



บริษัท มาร์ค เวิลด์ไวด์ จำกัด

ลักษณะการประกอบธุรกิจ	:	ประกอบธุรกิจเกี่ยวกับการผลิตและจำหน่ายผลิตภัณฑ์ที่ทำจากโลหะ
ที่ตั้งสำนักงานใหญ่	:	41/58-61 หมู่ 1 ถนนบายพาส ตำบลบ้านสวน อำเภอเมืองชลบุรี จังหวัดชลบุรี 20000
ที่ตั้งสาขา 1	:	120,122/8 หมู่ 3 ถนนสุขุมวิท ตำบลบ้านสวน อำเภอเมืองชลบุรี จังหวัดชลบุรี 20000
ที่ตั้งสาขา 2	:	88/5 หมู่ที่ 4 ถนนบายพาส ตำบลหนองไม้แดง อำเภอเมืองชลบุรี จังหวัดชลบุรี 20000
เลขทะเบียนบริษัท	:	0205544011158
ทุนจดทะเบียน	:	295,000,000 บาท
ทุนชำระแล้ว	:	280,200,000 บาท (ณ 31 กรกฎาคม 2557)
ประเภทหุ้น	:	หุ้นสามัญ 29,500,000 หุ้น
มูลค่าหุ้น	:	หุ้นละ 10 บาท
อีเมล	:	mark@wkpgroup.com
โทรศัพท์	:	(038) 287-111
โทรสาร	:	(038) 289-151-3



ข้อมูลทั่วไปเกี่ยวกับบริษัทฯ

CITY STEEL

PRODUCTS

บริษัท ซิตี สตีล โปรดักส์ จำกัด

ลักษณะการประกอบธุรกิจ	:	ประกอบธุรกิจเกี่ยวกับการผลิตและจำหน่ายผลิตภัณฑ์ที่ทำจากโลหะ
ที่ตั้งสำนักงานใหญ่	:	88/20 หมู่ที่ 10 ถนนบายพาส ตำบลนาป่า อำเภอเมืองชลบุรี จังหวัดชลบุรี 20000
เลขทะเบียนบริษัท	:	0205552013105
ทุนจดทะเบียน	:	270,000,000 บาท
ทุนชำระแล้ว	:	247,050,000 บาท (ณ 31 กรกฎาคม 2557)
ประเภทหุ้น	:	หุ้นสามัญ 27,000,000 หุ้น
มูลค่าหุ้น	:	หุ้นละ 10 บาท
อีเมล	:	citypro@citysteelpcl.com
โทรศัพท์	:	(038) 782-064-68
โทรสาร	:	(038) 782-069-70

CT Universal Company Limited

ลักษณะการประกอบธุรกิจ	:	จำหน่ายสินค้าที่ใช้ในอุตสาหกรรม สินค้าเพื่อการอุปโภคและบริโภค และลงทุนในธุรกิจใหม่
ประเทศที่จดทะเบียน	:	เขตบริหารพิเศษฮ่องกง
ทุนจดทะเบียน	:	3,000,000 ดอลลาร์สหรัฐอเมริกา

บุคคลอ้างอิงอื่น ๆ

นายทะเบียนหลักทรัพย์	:	บริษัท ศูนย์รับฝากหลักทรัพย์ (ประเทศไทย) จำกัด อาคารตลาดหลักทรัพย์แห่งประเทศไทย เลขที่ 62 ถนนรัชดาภิเษก เขตคลองเตย กรุงเทพฯ 10110 โทรศัพท์ : (02) 229-2800 โทรสาร : (02) 359-1259
----------------------	---	---

ผู้สอบบัญชี

:	:	นางสาววันนิสา งามบัวทอง ผู้สอบบัญชีรับอนุญาต ทะเบียนเลขที่ 6838 บริษัท สอบบัญชีธรรมนิติ จำกัด 267/1 ถนนประชาราษฎร์สาย 1 แขวงบางซื่อ เขตบางซื่อ กรุงเทพฯ 10800 โทรศัพท์ : (02) 587-8080 โทรสาร : (02) 586-0301, (02) 587-2018, (02) 587-5475 Website : http://www.dharmniti.co.th Email : center@dharmniti.co.th
---	---	---



ผลการดำเนินงานโดยรวมของกลุ่มบริษัทสำหรับรอบระยะเวลาบัญชีสิ้นสุดวันที่ 31 กรกฎาคม

(หน่วย : ล้านบาท)

	2555	2556	2557
รายได้รวม	728.19	701.21	767.35
กำไรขั้นต้น	188.78	176.21	203.81
กำไรสุทธิ	138.75	125.24	148.58
สินทรัพย์รวม	1,053.31	1,114.09	1,246.69
หนี้สินรวม	42.45	24.40	54.81
ส่วนของผู้ถือหุ้นรวม	1,010.86	1,089.69	1,191.88
ทุนเรียกชำระแล้ว	300.00	300.00	300.00

อัตราส่วนทางการเงินของกลุ่มบริษัทสำหรับรอบระยะเวลาบัญชีสิ้นสุดวันที่ 31 กรกฎาคม

(หน่วย : ล้านบาท)

		2555	2556	2557
อัตรากำไรขั้นต้น	(%)	26.10	25.31	26.77
อัตรากำไรสุทธิ	(%)	19.05	17.86	19.36
อัตราผลตอบแทนผู้ถือหุ้น	(%)	14.51	11.92	13.02
อัตราผลตอบแทนจากสินทรัพย์	(%)	13.93	11.55	12.59
อัตราส่วนสภาพคล่อง	(เท่า)	11.09	22.78	13.03
อัตราส่วนหนี้สินต่อส่วนของผู้ถือหุ้น	(เท่า)	0.04	0.02	0.05
อัตราส่วนการจ่ายเงินปันผล	(%)	37.32	34.59	38.33

รายได้รวม

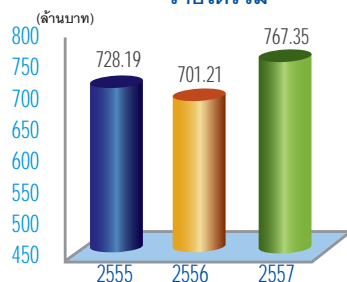

กำไรสุทธิ

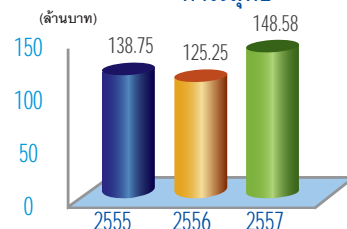

สินทรัพย์รวม

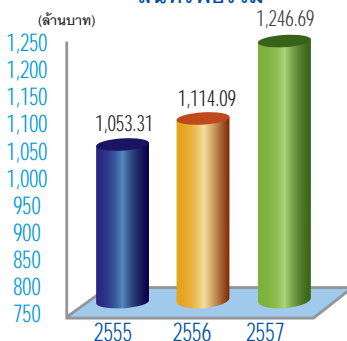

หนี้สินและส่วนของผู้ถือหุ้น

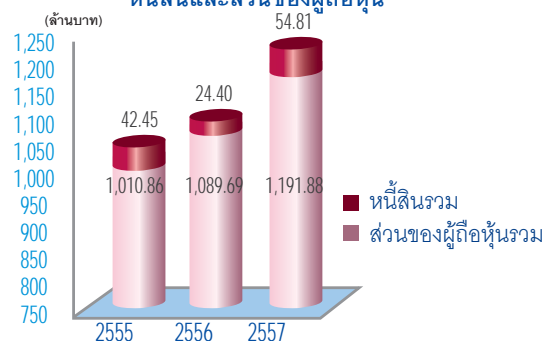



นโยบาย ภาพรวม และลักษณะการประกอบธุรกิจ

ภาพรวมการประกอบธุรกิจ

บริษัท ชิตี้ สตีล จำกัด (มหาชน) เริ่มก่อตั้งเมื่อวันที่ 7 สิงหาคม 2538 ด้วยทุนจดทะเบียน 1 ล้านบาท โดยมีวัตถุประสงค์ในการประกอบธุรกิจผลิตและจำหน่ายผลิตภัณฑ์เกี่ยวกับโลหะ ปัจจุบัน บริษัท ชิตี้ สตีล จำกัด (มหาชน) มีทุนจดทะเบียน 300 ล้านบาท และเป็นหนึ่งในบริษัทที่อยู่ในกลุ่มเหล็ก (STEEL) ของการจัดกลุ่มของตลาดหลักทรัพย์แห่งประเทศไทย (SET) และมีการประกอบธุรกิจโดยการถือหุ้นในบริษัทอื่น (Holding Company) ซึ่งได้มีการถือหุ้นในบริษัทย่อยทางตรง 3 บริษัท คือ บจก.สยาม ไอโซ โปโร, บจก.มาร์ค เวลดีไวต์, และ บจก.ชิตี้ สตีล โปรดักส์ และบริษัทย่อยทางอ้อมอีก 1 บริษัท คือ CT Universal Company Limited ซึ่งเป็นบริษัทที่ได้จดทะเบียนในเขตบริหารพิเศษฮ่องกง

ในปี 2556/2557 กลุ่มบริษัทดำเนินธุรกิจหลักในส่วนของงานดำเนินงานเพียงส่วนงานเดียวคือ การประกอบธุรกิจผลิตและจำหน่ายผลิตภัณฑ์เกี่ยวกับโลหะ โดยมีการแยกสายงานการขายและการผลิตออกเป็น 2 สายงาน คือ

(1) สายงานผลิตและจำหน่ายผลิตภัณฑ์โลหะโครงสร้าง, ผลิตภัณฑ์โลหะเกี่ยวกับอุปกรณ์จัดเก็บและลำเลียงสินค้า, และผลิตภัณฑ์ที่ทำจากโลหะอื่นๆ และ

(2) สายงานผลิตและจำหน่ายโลหะ, ชิ้นส่วนโลหะ, และผลิตภัณฑ์โลหะแปรรูป รวมทั้งการให้บริการด้านโลหะครบวงจร นอกจากนั้นแล้ว เพื่อให้สามารถตอบสนองความต้องการของลูกค้าได้อย่างครบครัน กลุ่มบริษัทยังได้มีการจัดจำหน่ายวัสดุอุปกรณ์ที่ใช้ในโรงงานอุตสาหกรรมให้กับลูกค้าอีกด้วย

กลุ่มบริษัทเป็นผู้ประกอบธุรกิจเกี่ยวกับผลิตภัณฑ์โลหะที่สามารถตอบสนองความต้องการของลูกค้าได้อย่างครบครันเนื่องจากการผลิตและจำหน่ายผลิตภัณฑ์โลหะทุกประเภทและให้บริการที่เกี่ยวกับโลหะอย่างหลากหลายตามความต้องการของลูกค้า (Made to Order) โดยใช้เครื่องจักรที่ทันสมัยและมีประสิทธิภาพสูงในการผลิตเพื่อเน้นคุณภาพของสินค้าและมีปณิธานการให้บริการที่ดีที่สุดกับลูกค้า รวมถึงการจัดส่งที่ตรงเวลา

ปัจจุบันกลุ่มบริษัทมีกำลังการผลิตรวม 39,500 ตันต่อปี โดยมีโรงงานจำนวน 4 แห่ง ตั้งอยู่ในจังหวัดชลบุรี โดยโรงงานแห่งแรก, โรงงานแห่งที่สอง, และโรงงานแห่งที่สาม มีกำลังการผลิตรวม 18,000 ตันต่อปี ดำเนินงานภายใต้การจัดการของ บจก.มาร์ค เวลดีไวต์ โดยโรงงานแห่งแรกมีกำลังการผลิต 9,000 ตันต่อปี, โรงงานแห่งที่สองมีกำลังการผลิต 7,000 ตันต่อปี, และโรงงานแห่งที่สามมีกำลังการผลิต 2,000 ตันต่อปี ในส่วนของโรงงานแห่งที่สี่นั้น มีกำลังการผลิต 21,500 ตันต่อปี ดำเนินงานภายใต้การจัดการของ บจก.ชิตี้ สตีล โปรดักส์

นโยบาย ภาพรวม และลักษณะการประกอบธุรกิจ



CITY STEEL PCL.
Metal TECHNOLOGY™

ISO PRO

Mww
Make the right first time

CITY STEEL
PRODUCTS

ประวัติความเป็นมาและพัฒนาการที่สำคัญ

ปี 2538

- เริ่มก่อตั้ง “บริษัท ชิตี สตีล จำกัด” เมื่อวันที่ 7 สิงหาคม 2538 ด้วยทุนจดทะเบียนบริษัท 1 ล้านบาท
- เริ่มดำเนินการผลิตอุปกรณ์จัดเก็บ อุปกรณ์ลำเลียง และผลิตภัณฑ์จากโลหะ

ปี 2545

- ได้รับการรับรองมาตรฐาน ISO9002 : 1994
- เพิ่มทุนจดทะเบียนบริษัทเป็น 31 ล้านบาท

ปี 2546

- ได้รับตราสินค้า “Thailand's Brand” จากกรมส่งเสริมการส่งออก
- เพิ่มทุนจดทะเบียนบริษัทเป็น 59 ล้านบาท

ปี 2547

- ได้รับการรับรองมาตรฐาน ISO9001:2000
- เปิดศูนย์บริการงานโลหะ (สาขา 1)
- “บจก.สยาม ไอโซ โปร” เริ่มดำเนินการผลิต โดยได้รับการส่งเสริมจากสำนักงานส่งเสริมการลงทุน (BOI)
- เพิ่มทุนจดทะเบียนบริษัทเป็น 200 ล้านบาท
- จดทะเบียนแปรสภาพเป็นบริษัทมหาชน เมื่อวันที่ 5 ตุลาคม 2547

ปี 2549

- เพิ่มทุนจดทะเบียนบริษัทเป็น 300 ล้านบาท
- ได้รับอนุมัติให้เป็นบริษัทจดทะเบียนในตลาดหลักทรัพย์แห่งประเทศไทย
- เริ่มการซื้อขายหุ้นครั้งแรกเมื่อวันที่ 23 กุมภาพันธ์ 2549

ปี 2550

- “บริษัท มาร์ค เวิลด์ไวด์ จำกัด” เริ่มดำเนินการผลิต โดยได้รับการส่งเสริมจากสำนักงานส่งเสริมการลงทุน (BOI)

ปี 2552

- จัดตั้ง “บริษัท ชิตี สตีล โปรดักส์ จำกัด” เมื่อวันที่ 7 กันยายน 2552 ด้วยทุนจดทะเบียนบริษัท 100 ล้านบาท

ปี 2553

- “บริษัท ชิตี สตีล โปรดักส์ จำกัด” เริ่มดำเนินการผลิต โดยได้รับการส่งเสริมจากสำนักงานส่งเสริมการลงทุน (BOI)

ปี 2554

- “บริษัท ชิตี สตีล โปรดักส์ จำกัด” เพิ่มทุนจดทะเบียนบริษัทเป็น 270 ล้านบาท

ปี 2555

- ได้รับรางวัล “SET AWARDS” รางวัลบริษัทจดทะเบียนด้านผลการดำเนินงานยอดเยี่ยม สำหรับบริษัทจดทะเบียนในตลาดหลักทรัพย์ที่มีมูลค่าหลักทรัพย์ตามราคาตลาดไม่เกิน 10,000 ล้านบาท กลุ่มที่ 4

ปี 2557

- จัดตั้ง “CT Universal Company Limited” ในเขตบริหารพิเศษฮ่องกง เมื่อวันที่ 15 มกราคม 2557 ด้วยทุนจดทะเบียน 3 ล้านดอลลาร์สหรัฐอเมริกา โดยมีวัตถุประสงค์เพื่อรองรับแผนการขยายธุรกิจของกลุ่มบริษัทฯ ในอนาคต ในการจำหน่ายสินค้าที่ใช้ในอุตสาหกรรม, สินค้าเพื่อการอุปโภคและบริโภค, และลงทุนในธุรกิจใหม่



นโยบาย ภาพรวม และลักษณะการประกอบธุรกิจ

โครงสร้างการถือหุ้นของกลุ่มบริษัท

บริษัท ชิตี สตีล จำกัด (มหาชน) ประกอบธุรกิจโดยการถือหุ้นในบริษัทอื่น (Holding Company) ซึ่งมีการลงทุนหลักในบริษัทย่อยที่ประกอบธุรกิจผลิตและจำหน่ายผลิตภัณฑ์เกี่ยวกับโลหะ และจำหน่ายสินค้าที่ใช้ในอุตสาหกรรมและสินค้าเพื่อการอุปโภคและบริโภค โดย ณ 31 กรกฎาคม 2557 บริษัทย่อยมีรายละเอียดดังนี้

ชื่อบริษัท	ลักษณะธุรกิจ	สัดส่วนการถือหุ้น
1. ธุรกิจผลิตและจำหน่ายผลิตภัณฑ์เกี่ยวกับโลหะ		
▶ บจก. มาร์ค เวิลด์ไวด์	ดำเนินธุรกิจผลิตและจำหน่ายผลิตภัณฑ์โลหะและผลิตภัณฑ์โลหะแปรรูปและขึ้นส่วนโลหะและให้บริการแปรรูปโลหะ	บริษัทถือหุ้นในสัดส่วน ร้อยละ 99.99
▶ บจก. ชิตี สตีล โปรดักส์	ดำเนินธุรกิจผลิตและจำหน่ายผลิตภัณฑ์โลหะ โครงสร้าง, ผลิตภัณฑ์โลหะที่เกี่ยวกับอุปกรณ์จัดเก็บและลำเลียง, และผลิตภัณฑ์ที่ทำจากโลหะอื่นๆ	บริษัทถือหุ้นในสัดส่วน ร้อยละ 99.99
2. ธุรกิจจำหน่ายสินค้าที่ใช้ในอุตสาหกรรม		
▶ บจก. สยาม ไอโซ โปร	ดำเนินธุรกิจจำหน่ายผลิตภัณฑ์โลหะ และอุปกรณ์และวัสดุที่ใช้ในโรงงานอุตสาหกรรมและดำเนินงานเกี่ยวกับการลงทุนของกลุ่มบริษัท	บริษัทถือหุ้นในสัดส่วน ร้อยละ 99.99
▶ CT Universal Co., Ltd.	ดำเนินธุรกิจจำหน่ายสินค้าที่ใช้ในอุตสาหกรรม สินค้าเพื่อการอุปโภคและบริโภค และลงทุนในธุรกิจใหม่	บจก. สยาม ไอโซ โปร ซึ่งเป็นบริษัทย่อยที่บริษัทถือหุ้นในสัดส่วนร้อยละ 99.99 ถือหุ้นใน CT Universal Co., Ltd. ในสัดส่วนร้อยละ 100

โครงสร้างการถือหุ้นของกลุ่มบริษัท ณ วันที่ 31 กรกฎาคม 2557

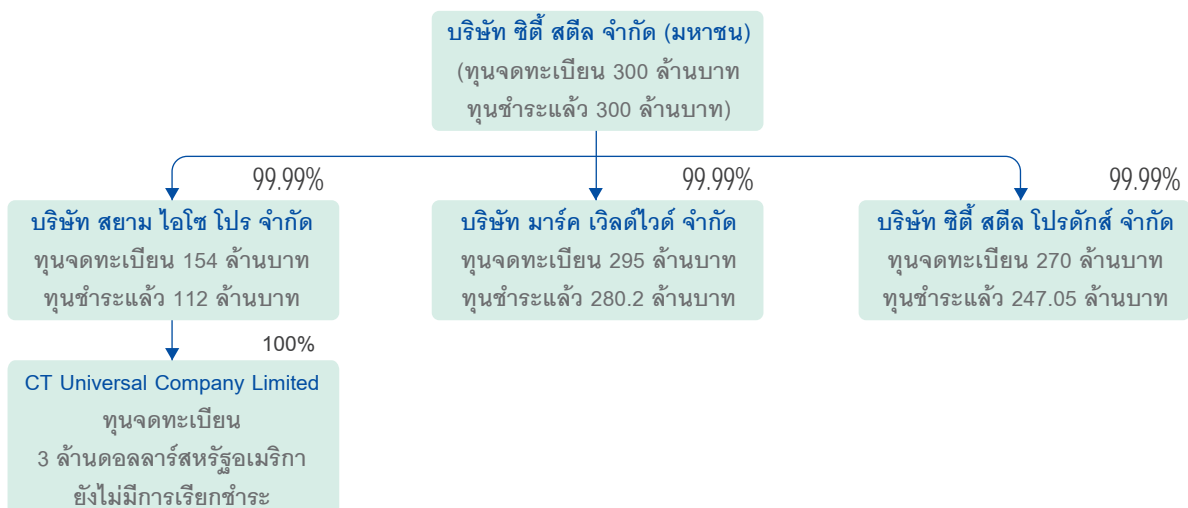



ลักษณะผลิตภัณฑ์หรือบริการ

กลุ่มบริษัทประกอบธุรกิจผลิตและจำหน่ายผลิตภัณฑ์โลหะโครงสร้าง ผลิตภัณฑ์โลหะที่เกี่ยวกับอุปกรณ์จัดเก็บและลำเลียง ผลิตภัณฑ์โลหะแปรรูป การจำหน่ายโลหะและชิ้นส่วนโลหะและให้บริการด้านโลหะครบวงจร ให้แก่ลูกค้าในประเทศและต่างประเทศ ภายใต้เครื่องหมายการค้า “CITY STEEL” ทั้งนี้กลุ่มบริษัทมีผู้บริหารเป็นชุดเดียวกัน แต่ได้มีการแบ่งการบริหารงานออกเป็นแต่ละสายงานและมีทีมงานในการขายและการผลิตรวมทั้งสายการผลิตแยกจากกัน โดยผลิตภัณฑ์มีรูปแบบ คุณภาพและมาตรฐานเท่าเทียมกัน ทั้งนี้การผลิตและการให้บริการของกลุ่มบริษัทจะดำเนินการตามความต้องการของลูกค้า เช่น รูปแบบขนาด วัตถุประสงค์การใช้งาน เป็นต้น ซึ่งสินค้าและบริการนั้นจะเป็นการผลิตและให้บริการตามคำสั่งซื้อของลูกค้า (Made to Order) โดยในปี 2555/2556 กลุ่มบริษัทได้ใช้นโยบายในการแบ่งการดำเนินงานออกเป็น 4 สายงานธุรกิจ ดังนี้



1. สายงานผลิตและจำหน่ายผลิตภัณฑ์เกี่ยวกับงานโลหะ (Manufacturing of metal products) ดำเนินงานโดยบริษัท ชิตี สตีล โปรดักส์ จำกัด โดยมีการผลิตและจำหน่ายผลิตภัณฑ์ 3 ประเภท ดังนี้

1.1 ผลิตและจำหน่ายผลิตภัณฑ์เกี่ยวกับโลหะโครงสร้าง (Metal Fabrication)

เป็นผลิตภัณฑ์ที่ใช้เพื่อจัดเก็บสิ่งของและสินค้าในโรงงานอุตสาหกรรม หรือซูเปอร์มาร์เก็ต ซึ่งรูปแบบ ขนาดของผลิตภัณฑ์จะแตกต่างกันไปขึ้นอยู่กับความต้องการของลูกค้า เช่น ชั้นวางของแบบรับน้ำหนักมาก (Racking System) ชั้นลอยแบบประกอบได้ (Mezzanine Platform) ชั้นวางของแบบรับน้ำหนักเบา (Shelving System) เป็นต้น นอกจากนี้ยังมีการผลิตผลิตภัณฑ์โลหะโครงสร้างของสิ่งปลูกสร้างต่างๆ ทั้งที่เป็นตัวอาคาร ภายนอกอาคารและภายในอาคาร เช่น โครงสร้างเสา โครงสร้างคาน โครงสร้างหลังคา โครงสร้างผนัง โครงสร้างบันได แบบเทปูนสำหรับงานก่อสร้างในรูปแบบต่างๆ เป็นต้น



ชั้นวางของแบบรับน้ำหนักมาก (Racking System)

ชั้นลอยแบบประกอบได้ (Mezzanine Platform)



ชั้นวางของแบบรับน้ำหนักเบา (Shelving System)

โครงสร้างของสิ่งปลูกสร้างต่างๆ ที่เป็นโลหะ



นโยบาย ภาพรวม และลักษณะการประกอบธุรกิจ

1.2 ผลิตและจำหน่ายผลิตภัณฑ์โลหะที่เกี่ยวข้องกับอุปกรณ์จัดเก็บและลำเลียง (Storage System and Material Handling Equipment) สามารถแบ่งผลิตภัณฑ์ได้เป็น 2 ลักษณะ ดังนี้

▶ **อุปกรณ์จัดเก็บ (Storage System)**

เป็นผลิตภัณฑ์ที่ใช้งานเกี่ยวกับการจัดเก็บสิ่งของ โดยรูปแบบและขนาดจะแตกต่างกันไปขึ้นอยู่กับวัตถุประสงค์ในการใช้งานของลูกค้าแต่ละราย ตัวอย่างเช่น ชั้นวางของระบบเคลื่อนที่ได้ (Mobile Shelving System) ตู้เก็บของและตู้เก็บของแบบล็อกได้ (Cabinet & Locker)



ชั้นวางของระบบเคลื่อนที่ได้

ตู้เก็บของและตู้เก็บของแบบล็อกได้

▶ **อุปกรณ์ลำเลียง (Material Handling Equipment)**

เป็นผลิตภัณฑ์ที่ใช้งานเกี่ยวกับการลำเลียงและเคลื่อนย้ายสินค้า ซึ่งส่วนใหญ่จะใช้สำหรับสายการผลิตในโรงงานอุตสาหกรรม หรือในสถานที่ที่ต้องมีการเคลื่อนย้ายสินค้า เช่น ซูเปอร์มาร์เก็ต ซูเปอร์สโตร์ สนามบิน โรงแรม เป็นต้น โดยรูปแบบและขนาดของผลิตภัณฑ์จะแตกต่างกันไปขึ้นอยู่กับวัตถุประสงค์ในการใช้งาน เช่น รถลำเลียงชิ้นงาน (Cart & Dolly) พาเลท (Pallet) แท่นลำเลียง (Conveyor System) แท่นเทียบทางลาด (Dock Equipment) เครื่องยกและเข็นสินค้า (Material Handling Equipment) เป็นต้น



รถลำเลียงชิ้นงาน



พาเลท



แท่นลำเลียง



แท่นเทียบทางลาด

นโยบาย ภาพรวม และลักษณะการประกอบธุรกิจ



1.3 ผลิตและจำหน่ายผลิตภัณฑ์โลหะอื่นๆ (Other Metal Products)

เป็นผลิตภัณฑ์อื่นๆ ที่ทำด้วยโลหะ สำหรับวัตถุประสงค์ในการใช้งานโดยเฉพาะ อาทิ เฟอร์นิเจอร์ ป้ายจัดแสดงสินค้า และผลิตภัณฑ์ที่ใช้ในงานก่อสร้าง เป็นต้น



2. สายงานผลิตและจำหน่ายผลิตภัณฑ์สำเร็จรูปและงานบริการด้านโลหะแปรรูปครบวงจร (World class steel service center)

ดำเนินงานโดยบริษัท มาร์ค เวิลด์ไวด์ จำกัด โดยมีการผลิตและจำหน่ายผลิตภัณฑ์ 2 ประเภท ดังนี้

2.1 ผลิตและจำหน่ายผลิตภัณฑ์โลหะแปรรูป และให้บริการแปรรูปโลหะครบวงจร (First Class Steel Service)

เป็นการบริการแปรรูปโลหะด้วยกระบวนการต่างๆ ตามความต้องการของลูกค้าที่จะนำไปใช้ในวัตถุประสงค์ต่างๆ โดยลูกค้าสามารถสั่งซื้อผลิตภัณฑ์โลหะแปรรูป หรือสามารถนำวัตถุดิบมาเองและสั่งงานบริการแปรรูปได้ ทั้งนี้บริษัทได้ให้บริการโดยใช้เครื่องจักรที่มีความเที่ยงตรงและมีประสิทธิภาพ เช่น งานตัดเลเซอร์ งานตัดตามแบบ งานพับ งานปั๊ม งานเจาะรู งานม้วน งานเชื่อม งานบากมุม งานขึ้นรูป งานตัดท่อ งานพ่นสี (สีฝุ่น/สีน้ำมัน) เป็นต้น

2.2 จำหน่ายโลหะและชิ้นส่วนโลหะ (Metal Trade)

เป็นการจำหน่ายโลหะทุกประเภท ได้แก่ เหล็ก สแตนเลส อลูมิเนียม เป็นต้น โดยส่วนใหญ่จะเป็นการซื้อโลหะจากผู้จัดจำหน่ายในประเทศและจำหน่ายให้แก่ลูกค้าที่เป็นผู้ใช้โลหะรายสุดท้าย (End User) อย่างไรก็ตามหากลูกค้ามีความต้องการโลหะที่มีลักษณะและคุณสมบัติพิเศษจากต่างประเทศ กลุ่มบริษัทก็จะจัดหาเพื่อจำหน่ายให้กับลูกค้าต่อไป ทั้งนี้กลุ่มบริษัทไม่มีนโยบายที่จะเน้นรายได้จากส่วนนี้เป็นหลัก โดยมักจะเป็นการจำหน่ายไปพร้อมกับการจำหน่ายผลิตภัณฑ์โลหะแปรรูปและการให้บริการแปรรูปโลหะ ประเภทของโลหะที่บริษัทจัดจำหน่ายที่สำคัญ ได้แก่ เหล็กแผ่นดำ, เหล็กแผ่นลาย, สังกะสีแผ่นเรียบ, เหล็กแผ่นซิงค์, ท่อเฟอร์นิเจอร์, ท่อสแตนเลสสี่เหลี่ยม, เหล็กแผ่นขาว, ท่อเหล็กสี่เหลี่ยม, ท่อสแตนเลสกลม, สแตนเลสแผ่นเรียบ เป็นต้น



3. สายงานธุรกิจสนับสนุน (Supporting business)

เป็นสายงานที่รับผิดชอบเกี่ยวกับงานสนับสนุนองค์กรในด้านต่างๆ ได้แก่ งานด้านบัญชีการเงิน ทรัพยากรมนุษย์ ธุรการ งานสื่อสารขององค์กร และอื่นๆ ซึ่งดำเนินงานโดยบริษัท



4. สายงานการลงทุน (Investment)

เป็นสายงานที่รับผิดชอบด้านการลงทุนในธุรกิจใหม่และการขยายธุรกิจ (New business expansion) ดำเนินงานโดย บริษัท สยาม ไอโซ โปร์ จำกัด



นโยบาย ภาพรวม และลักษณะการประกอบธุรกิจ

ตารางแสดงโครงสร้างรายได้ของกลุ่มบริษัท

ที่มาของรายได้	ดำเนินงานโดย	ปี 2554/2555 (ส.ค.54 - ก.ค.55)		ปี 2555/2556 (ส.ค.55 - ก.ค.56)		ปี 2556/2557 (ส.ค.56 - ก.ค.57)	
		ล้านบาท	ร้อยละ	ล้านบาท	ร้อยละ	ล้านบาท	ร้อยละ
จำหน่ายในประเทศ							
1. ธุรกิจผลิตและจำหน่ายผลิตภัณฑ์เกี่ยวกับโลหะ							
• ผลิตและจำหน่ายผลิตภัณฑ์โลหะโครงสร้าง, ผลิตภัณฑ์โลหะ ที่เกี่ยวกับอุปกรณ์จัดเก็บและลำเลียง, และผลิตภัณฑ์โลหะ อื่นๆ	กลุ่มบริษัท	504.16	69.23	476.94	68.02	574.52	74.87
• ผลิตและจำหน่ายโลหะและจำหน่ายผลิตภัณฑ์โลหะแปรรูป	กลุ่มบริษัท	218.46	30.00	211.89	30.22	176.51	23.00
2. ธุรกิจจำหน่ายสินค้าที่ใช้ในอุตสาหกรรม							
• จำหน่ายวัสดุอุปกรณ์ที่ใช้ในโรงงานอุตสาหกรรม	กลุ่มบริษัท	0.12	0.02	0.01	0.00	0.00	0.00
รวมรายได้จากในประเทศ		722.74	99.25	688.84	98.24	751.03	97.87
จำหน่ายต่างประเทศ							
1. ธุรกิจผลิตและจำหน่ายผลิตภัณฑ์เกี่ยวกับโลหะ							
• ผลิตและจำหน่ายผลิตภัณฑ์โลหะโครงสร้าง, ผลิตภัณฑ์โลหะ ที่เกี่ยวกับอุปกรณ์จัดเก็บและลำเลียง, และผลิตภัณฑ์โลหะ อื่นๆ	กลุ่มบริษัท	0.43	0.06	7.29	1.04	10.21	1.33
• ผลิตและจำหน่ายโลหะและจำหน่ายผลิตภัณฑ์โลหะแปรรูป	-	-	-	-	-	-	-
2. ธุรกิจจำหน่ายสินค้าที่ใช้ในอุตสาหกรรม							
• จำหน่ายวัสดุอุปกรณ์ที่ใช้ในโรงงานอุตสาหกรรม	-	-	-	-	-	-	-
รวมรายได้จากต่างประเทศ		0.43	0.06	7.29	1.04	10.21	1.33
รายได้อื่นๆ	กลุ่มบริษัท	5.02	0.69	5.08	0.72	6.11	0.80
รวมรายได้ทั้งสิ้น		728.19	100.00	701.21	100.00	767.35	100.00

นโยบาย ภาพรวม และลักษณะการประกอบธุรกิจ



โครงสร้างรายได้

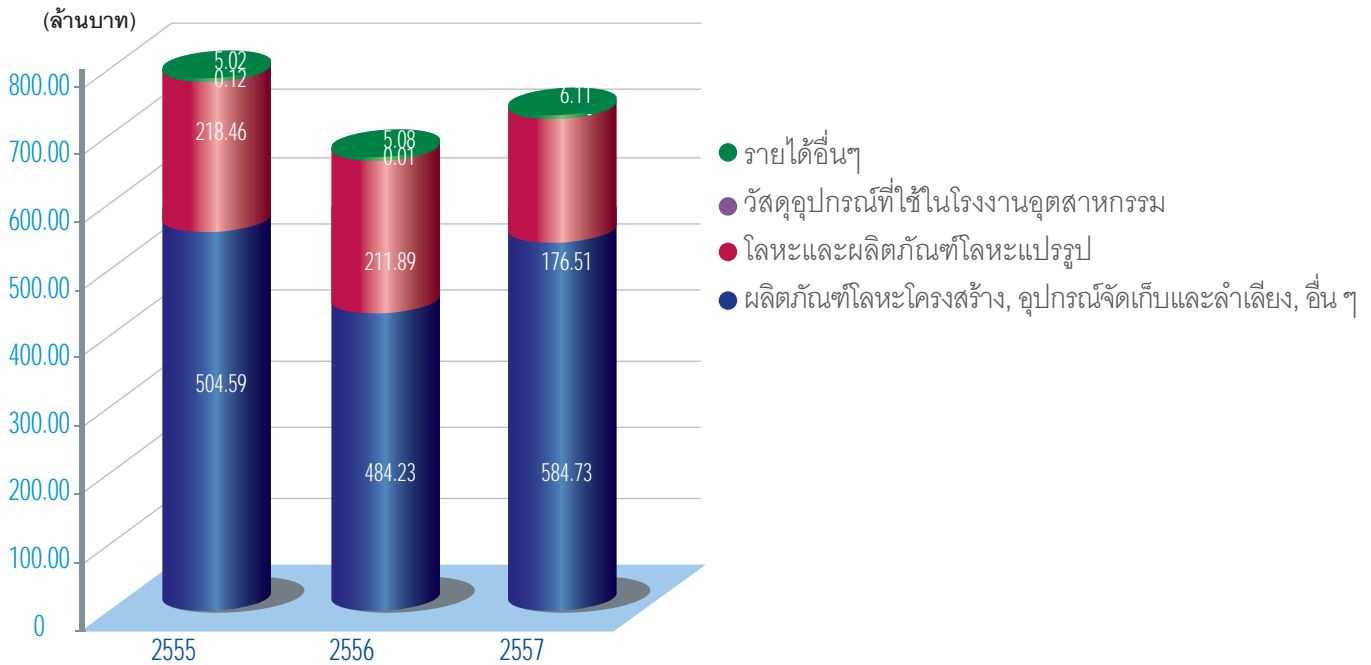

ณ วันที่ 31 กรกฎาคม 2557 กลุ่มบริษัทมีสถานประกอบการ 6 แห่ง ดังนี้

บริษัท	ลักษณะสินทรัพย์	ที่อยู่	กรรมสิทธิ์
บมจ.ซีดี สตีล	อาคารสำนักงาน	88/3 หมู่ 4 ถนนบายพาส ตำบลหนองไม้แดง อำเภอเมืองชลบุรี จังหวัดชลบุรี	เช่า
	พื้นที่ประมาณ 576 ตารางเมตร		
บจก.สยาม ไอโซ โพร	อาคารสำนักงาน	88/2 หมู่ 4 ถนนบายพาส ตำบลหนองไม้แดง อำเภอเมืองชลบุรี จังหวัดชลบุรี	เช่า
	พื้นที่ประมาณ 96 ตารางเมตร		
บจก.มาร์ค เวิลด์ไวด์	อาคารโรงงานและสำนักงาน	41/58-61 หมู่ 1 ถนนบายพาส ตำบลบ้านสวน อำเภอเมืองชลบุรี จังหวัดชลบุรี	บจก.มาร์ค เวิลด์ไวด์ เป็นเจ้าของกรรมสิทธิ์
	พื้นที่ประมาณ 8 ไร่ 69 ตารางวา		
	โรงงาน (สาขา 1)	120, 122/8 หมู่ 3 ถนนสุขุมวิท ตำบลบ้านสวน อำเภอเมืองชลบุรี จังหวัดชลบุรี	เช่า
	พื้นที่ประมาณ 1,680 ตารางเมตร		
บจก. ซีดี สตีล โปรดัคส์	โรงงาน (สาขา 2)	88/5 หมู่ 4 ถนนบายพาส ตำบลหนองไม้แดง อำเภอเมืองชลบุรี จังหวัดชลบุรี	เช่า
	พื้นที่ประมาณ 8,208 ตารางเมตร		
บจก. ซีดี สตีล โปรดัคส์	อาคารโรงงานและสำนักงาน	88/20 หมู่ 10 ถนนบายพาส ตำบลนาป่า อำเภอเมืองชลบุรี จังหวัดชลบุรี	บจก. ซีดี สตีล โปรดัคส์ เป็นเจ้าของกรรมสิทธิ์
	พื้นที่ประมาณ 23 ไร่		



นโยบาย ภาพรวม และลักษณะการประกอบธุรกิจ

ภาวะอุตสาหกรรมและการแข่งขัน

อุตสาหกรรมการผลิตผลิตภัณฑ์โลหะและบริการเกี่ยวกับโลหะเป็นอุตสาหกรรมที่ต้องใช้ความรู้ความสามารถและความชำนาญรวมทั้งประสบการณ์ของผู้ประกอบการอย่างมาก นอกจากนี้จะต้องการปรับปรุงเครื่องจักรเพื่อรองรับผลิตภัณฑ์ใหม่ที่จะเกิดขึ้นในอนาคตรวมทั้งการใช้เทคโนโลยีเครื่องจักรที่ทันสมัยในกระบวนการผลิตเพื่อเพิ่มประสิทธิภาพในการผลิตยกระดับคุณภาพสินค้าลดการสูญเสียของวัตถุดิบและลดต้นทุนการผลิตนอกจากนี้ในอุตสาหกรรมการผลิตผลิตภัณฑ์โลหะนั้นยังเน้นการพัฒนาและออกแบบผลิตภัณฑ์ที่ตรงกับความต้องการของลูกค้ามากที่สุดและเป็นไปตามหลักวิศวกรรมรวมถึงต้องผลิตสินค้าได้ทันตามเวลาที่ลูกค้ากำหนดและการบริการที่ก่อนและหลังการขายที่ดีอีกด้วย

จากประสบการณ์ความรู้ความสามารถและความชำนาญของกลุ่มบริษัทในอุตสาหกรรมการผลิตผลิตภัณฑ์โลหะและบริการเกี่ยวกับโลหะที่มีมาอย่างยาวนานและต่อเนื่องเกือบ 20 ปี ทำให้กลุ่มบริษัทเป็นผู้ประกอบธุรกิจเกี่ยวกับโลหะที่มีความหลากหลายและครบครันในด้านการจำหน่ายโลหะการผลิตและการบริการซึ่งจากการมุ่งเน้นความเป็นเลิศของผลิตภัณฑ์และบริการรวมทั้งการจัดส่งตรงต่อเวลาตามนโยบายของกลุ่มบริษัทจึงทำให้ผลิตภัณฑ์ของกลุ่มบริษัทเป็นที่ยอมรับและได้รับความไว้วางใจจากลูกค้าซึ่งประกอบด้วย 6 องค์ประกอบที่สำคัญดังนี้

Quality

บริษัทมีนโยบายมุ่งสู่ความเป็นเลิศทางด้านคุณภาพผลิตภัณฑ์ โดยผลิตภัณฑ์ต้องมีความแข็งแรงทนทาน อายุการใช้งานยาวนาน สวยงาม มีความประณีตเรียบร้อย ซึ่งจะต้องมีการควบคุมคุณภาพในการผลิตทุกขั้นตอน

Cost

บริษัทมีการบริหารต้นทุนผลิตภัณฑ์อย่างมีประสิทธิภาพ โดยการบริหารขั้นตอนการผลิตให้มีของเสียให้น้อยที่สุด รวมทั้งการบริหารวัตถุดิบในการผลิตให้เกิดประโยชน์ได้มากที่สุด

Delivery

บริษัทได้ให้ความสำคัญกับการส่งมอบผลิตภัณฑ์ที่ตรงตามกำหนดเวลา

Innovation / Design

บริษัทมีการให้คำปรึกษา ในการออกแบบผลิตภัณฑ์ เพื่อ

ให้ตรงตามความต้องการของลูกค้ามากที่สุด และเป็นไปตามหลักวิศวกรรม

Service

บริษัทมีความมุ่งมั่นที่จะให้บริการที่ดีทั้งก่อนและหลังการขาย เช่น การให้บริการติดตั้งผลิตภัณฑ์ การเข้าไปตรวจสอบการใช้งานหลังจากการติดตั้ง

Brand

บริษัทผลิตและจำหน่ายผลิตภัณฑ์ภายใต้เครื่องหมายการค้า "CITY STEEL" โดยพยายามสร้างตราสินค้าให้เป็นที่รู้จักและยอมรับของลูกค้า

ลักษณะลูกค้าและกลุ่มลูกค้าเป้าหมาย

ปัจจุบันกลุ่มบริษัทมีลูกค้าทั้งในประเทศและต่างประเทศ โดยลูกค้าส่วนใหญ่ของกลุ่มบริษัทเป็นลูกค้าในประเทศ

1) ลูกค้าในประเทศ

ได้แก่ ผู้ใช้ผลิตภัณฑ์และบริการเกี่ยวกับโลหะทุกชนิด โดยกลุ่มลูกค้าส่วนใหญ่จะเป็นผู้ใช้ทางอุตสาหกรรมในกลุ่มอุตสาหกรรมต่างๆ ที่เป็นบริษัทขนาดกลางขึ้นไป เช่น กลุ่มยานยนต์ กลุ่มการเกษตรและอุตสาหกรรมอาหาร กลุ่มสินค้าอุปโภคและบริโภค กลุ่มธุรกิจการเงิน กลุ่มวัตถุดิบและสินค้าอุตสาหกรรม กลุ่มอสังหาริมทรัพย์และก่อสร้าง กลุ่มทรัพยากร กลุ่มบริการ กลุ่มเทคโนโลยี เป็นต้น ลูกค้าของกลุ่มบริษัทมีอยู่ในทุกภาคของประเทศไทย โดยกลุ่มบริษัทสามารถจัดส่งและติดตั้งผลิตภัณฑ์ได้ทั่วประเทศ ซึ่งความสัมพันธ์ของกลุ่มบริษัทกับกลุ่มลูกค้าถือได้ว่ามีความสัมพันธ์ที่ดีและที่ผ่านมามีลูกค้าส่วนใหญ่จะมีจำนวนการสั่งซื้อผลิตภัณฑ์มากกว่า 1 ครั้ง (Repeat Order) ทั้งนี้ ณ 31 กรกฎาคม 2557 กลุ่มบริษัทมีฐานลูกค้าในประเทศกว่า 3,000 ราย ซึ่งอยู่ใน 25 กลุ่มอุตสาหกรรม ได้แก่

- กลุ่มธุรกิจการเกษตร
- กลุ่มอาหารและเครื่องดื่ม
- กลุ่มแฟชั่น
- กลุ่มของใช้ในครัวเรือนและสำนักงาน
- กลุ่มของใช้ส่วนตัวและเวชภัณฑ์
- กลุ่มธนาคาร
- กลุ่มเงินทุนและหลักทรัพย์
- กลุ่มประกันภัยและประกันชีวิต



นโยบาย ภาพรวม และลักษณะการประกอบธุรกิจ



- กลุ่มเทคโนโลยีสารสนเทศและการสื่อสาร
- กลุ่มยานยนต์
- กลุ่มวัสดุอุตสาหกรรมและเครื่องจักร
- กลุ่มกระดาษและวัสดุการพิมพ์
- กลุ่มปิโตรเคมีและเคมีภัณฑ์
- กลุ่มบรรจุภัณฑ์
- กลุ่มวัสดุก่อสร้าง
- กลุ่มพัฒนาอสังหาริมทรัพย์
- กลุ่มพลังงานและสาธารณูปโภค
- กลุ่มเหมืองแร่
- กลุ่มพาณิชย์
- กลุ่มการแพทย์
- กลุ่มสื่อและสิ่งพิมพ์

- กลุ่มบริการเฉพาะกิจ
- กลุ่มการท่องเที่ยวและสันทนาการ
- กลุ่มขนส่งและโลจิสติกส์
- กลุ่มชิ้นส่วนอิเล็กทรอนิกส์

2) ลูกค้าต่างประเทศ

ลูกค้าต่างประเทศของกลุ่มบริษัทจะเป็นกลุ่มผู้ผลิตในอุตสาหกรรมชิ้นส่วนยานยนต์และกลุ่มผู้ผลิตในอุตสาหกรรมต่างๆ และตัวแทนจำหน่าย โดยประเทศที่ส่งผลิตภัณฑ์ไปจำหน่ายได้แก่ ออสเตรเลีย นิวซีแลนด์ ญี่ปุ่น มาเลเซีย เกาหลีใต้ จีน อินเดีย เวียดนาม และกลุ่มประเทศในทวีปยุโรป เป็นต้น โดยกลุ่มบริษัทได้สังเกตเห็นถึงศักยภาพของตลาดต่างประเทศที่มีกำลังซื้อสูง และได้พยายามเพิ่มช่องทางทางการจำหน่ายในตลาดต่างประเทศให้มากขึ้น

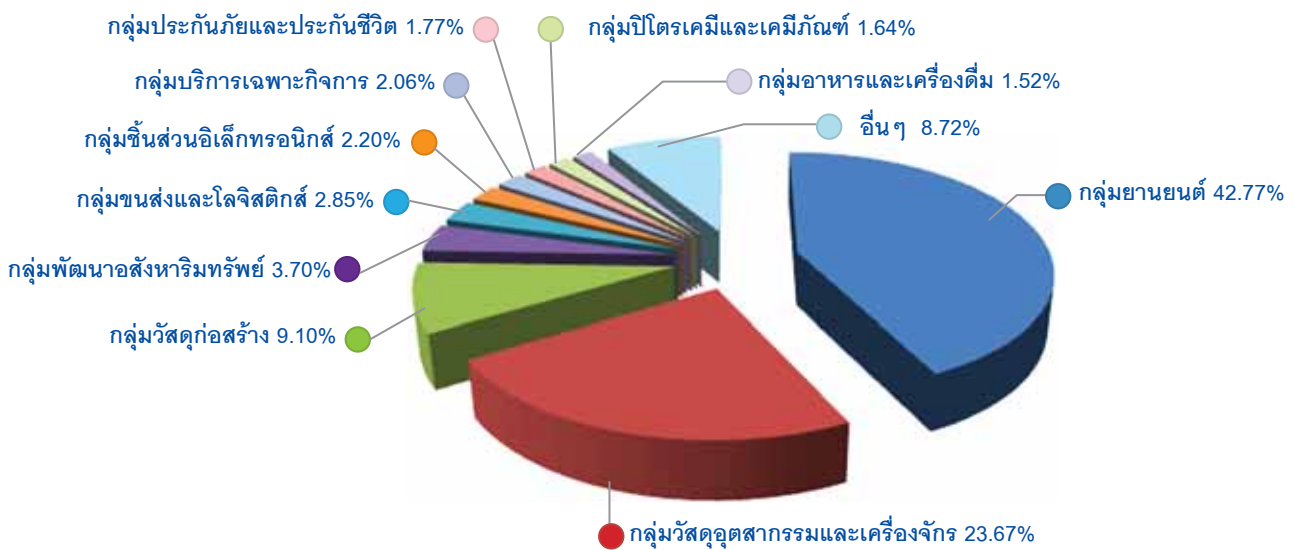



ปัจจัยความเสี่ยง

ปัจจัยความเสี่ยง

ปัจจัยความเสี่ยงที่อาจส่งผลกระทบต่อการดำเนินธุรกิจ สถานะการเงิน และผลประกอบการของกลุ่มบริษัทสามารถ จำแนกได้ดังนี้

ความเสี่ยงจากความผันผวนของราคาวัตถุดิบโลหะ

วัตถุดิบหลักที่ใช้ในการผลิตสินค้าของกลุ่มบริษัท ได้แก่ วัตถุดิบโลหะ ซึ่งประกอบไปด้วย เหล็กแผ่นดำ เหล็กแผ่นขาว เหล็กรูปพรรณ รวมถึงสแตนเลสและอลูมิเนียม ทั้งนี้ราคาโลหะ ดังกล่าวจะมีความผันแปรไปตามอุปสงค์และอุปทานของผู้ผลิตและผู้ใช้โลหะทั่วโลก รวมทั้งปัจจัยอื่นๆ เช่น อัตราแลกเปลี่ยน อัตราภาษีนำเข้า และการกำหนดค่าธรรมเนียมพิเศษ (Surcharge) เป็นต้น โดยในปี 2555/2556 ปริมาณการใช้ วัตถุดิบดังกล่าวคิดเป็นร้อยละ 56.39 ของต้นทุนขาย และปี 2556/2557 ปริมาณการใช้วัตถุดิบดังกล่าวคิดเป็นร้อยละ 63.33 ของต้นทุนขาย ดังนั้นความเสี่ยงจากความผันผวนของ ราคาวัตถุดิบโลหะ จึงมีผลกระทบโดยตรงต่อต้นทุนขาย, ราย ได้จากการขาย ตลอดจนผลกำไรของกลุ่มบริษัท

อย่างไรก็ตาม การกำหนดราคาขายผลิตภัณฑ์ของกลุ่ม บริษัทนั้น ใช้นโยบายต้นทุนบวกกำไร รวมทั้งกลุ่มบริษัทได้ มีการติดตามการเปลี่ยนแปลงของราคาวัตถุดิบอย่างใกล้ชิด เพื่อประเมินสถานการณ์และแนวโน้มของราคาของวัตถุดิบ ดังกล่าว และนำมาพิจารณาประกอบการตัดสินใจในการสั่งซื้อและบริหารจัดการปริมาณวัตถุดิบคงคลังซึ่งเป็นต้นทุน หลักของกลุ่มบริษัทให้มีความเหมาะสม จากนโยบายการ กำหนดราคาที่ดีและการบริหารสินค้าคงคลังที่ดี ทำให้กลุ่ม บริษัทสามารถรักษาส່วนต่างของกำไรได้ ดังนั้น การผันผวน ของราคาวัตถุดิบโลหะจึงไม่ส่งผลกระทบต่อการดำเนินงาน ของกลุ่มบริษัทอย่างมีนัยสำคัญ

ความเสี่ยงจากภาวะเศรษฐกิจ

เนื่องจากผลิตภัณฑ์ของกลุ่มบริษัทส่วนใหญ่มีลักษณะเป็น สินค้าทุน ความต้องการในสินค้าประเภทนี้จะเกิดขึ้นก็ต่อเมื่อ มีการลงทุนใหม่ๆ เพิ่มขึ้น กล่าวคือลูกค้าจะทำการสั่งซื้อสินค้า ก็ต่อเมื่อลูกค้ามีความต้องการที่จะขยาย ซ่อมแซม ปรับปรุง หรือย้าย อาคารโรงงาน ซึ่งเมื่อเศรษฐกิจอยู่ในภาวะที่เติบโต การขยายโรงงาน หรือการเพิ่มกำลังการผลิตก็จะเพิ่มขึ้น ซึ่งก็จะส่งผลให้ความต้องการในผลิตภัณฑ์ของกลุ่มบริษัทมี มากขึ้นด้วย แต่ถ้าหากเศรษฐกิจเกิดการชะลอตัว การลงทุน

ของภาคอุตสาหกรรมในการขยายโรงงานหรือเพิ่มกำลังการผลิตก็จะลดลง ซึ่งทำให้ความต้องการในสินค้าทุนลดลงด้วย

อย่างไรก็ดีการที่กลุ่มบริษัทมีผลิตภัณฑ์และบริการที่หลากหลาย และได้มีการมุ่งเน้นพัฒนาและนำเสนอผลิตภัณฑ์ใหม่ๆ อยู่เสมอๆ ก็ทำให้กลุ่มบริษัทสามารถตอบสนองความต้องการของลูกค้าได้อย่างครบถ้วน รวมทั้งสามารถหาลูกค้ารายใหม่ๆ และขยายฐานลูกค้าจากที่มีอยู่ให้กว้างขวางมากยิ่งขึ้น ครอบคลุมในทุกๆ กลุ่มอุตสาหกรรม ซึ่งหากกลุ่มอุตสาหกรรมได้มีการขยายตัวที่ลดลง กลุ่มบริษัทก็สามารถนำเสนอผลิตภัณฑ์ให้กับกลุ่มลูกค้าในอุตสาหกรรมอื่นที่มีการขยายตัวเพิ่มขึ้นได้ทันที โดยในปัจจุบันกลุ่มบริษัทมีฐานลูกค้ากว่า 3,000 ราย กระจายอยู่ใน 25 กลุ่มอุตสาหกรรม ซึ่งการกระจายฐานลูกค้าไปใน ทุกๆ กลุ่มอุตสาหกรรมนี้เอง ก็จะช่วยให้นักลงทุนสามารถลดความเสี่ยงจากการที่ภาวะเศรษฐกิจชะลอตัวลงได้บ้าง

ความเสี่ยงจากการพึ่งพิงตลาดในประเทศ

ปัจจุบันกลุ่มบริษัทมีรายได้หลักมาจากการขายผลิตภัณฑ์ให้กับลูกค้าภายในประเทศ โดยสัดส่วนรายได้จากลูกค้าภายในประเทศ ปี 2554/2555, ปี 2555/2556, และปี 2556/2557 เท่ากับร้อยละ 99.94, ร้อยละ 98.95, และร้อยละ 98.66 ตามลำดับ จากตัวเลขดังกล่าวจะเห็นได้ว่าสัดส่วนรายได้จากลูกค้าในประเทศนั้นมีสัดส่วนค่อนข้างมาก ซึ่งหากภาวะเศรษฐกิจและอุตสาหกรรมภายในประเทศเกิดการชะลอตัว อาจส่งผลกระทบต่อรายได้และผลกำไรของกลุ่มบริษัทได้ อย่างไรก็ดีกลุ่มบริษัทก็ได้มีความพยายามที่จะเพิ่มกำลังการผลิตและขยายตลาดไปยังต่างประเทศให้มากขึ้น โดยได้มีการลงทุนเพิ่มในอาคารโรงงานและเครื่องจักรที่ใช้ในการผลิตผ่านทางบริษัทย่อย และเพิ่มช่องทางการจัดจำหน่ายในต่างประเทศไม่ว่าจะเป็นการติดต่อกับลูกค้าในต่างประเทศโดยตรงหรือตัวแทนจัดจำหน่ายในต่างประเทศ รวมทั้งการออกงานแสดงสินค้าต่างๆ ซึ่งกลุ่มบริษัทก็จะดำเนินการอย่างรอบคอบและมุ่งเน้นไปในประเทศที่เศรษฐกิจยังมีการขยายตัวได้ดี กลุ่มบริษัทคาดว่า การเพิ่มกำลังการผลิตและการเพิ่มช่องทางการจัดจำหน่ายในต่างประเทศดังกล่าวจะช่วยให้สามารถขยายฐานลูกค้าไปยังต่างประเทศได้มากขึ้น ซึ่งจะช่วยลดความเสี่ยงจากการพึ่งพิงรายได้จากตลาดในประเทศลงได้ส่วนหนึ่ง

ความเสี่ยงจากความไม่แน่นอนของรายได้

รายได้จากการขายผลิตภัณฑ์ของกลุ่มบริษัทมีความไม่แน่นอน



นอนเนื่องจากการขายของกลุ่มบริษัทเป็นการขายแบบโครงการ (project by project) และไม่มีสัญญาระยะยาวกับลูกค้า เมื่อลูกค้าติดต่อและระบุความต้องการเบื้องต้นเข้ามาแต่ละครั้ง กลุ่มบริษัทจะให้คำปรึกษาและแนะนำเกี่ยวกับตัวผลิตภัณฑ์ตามที่ลูกค้าต้องการ ทีมวิศวกรจะคำนวณโครงสร้างและกรับน้ำหนัก และจะทำการประเมินราคาและเสนอราคาไปให้ลูกค้าเพื่อนำไปเปรียบเทียบกับผู้ผลิตรายอื่นๆ จากนั้นหากลูกค้าตัดสินใจสั่งซื้อ กลุ่มบริษัทจึงเริ่มดำเนินการผลิต ดังนั้นจึงเกิดความไม่แน่นอนของรายได้ ประกอบกับผลิตภัณฑ์ของกลุ่มบริษัทส่วนใหญ่ เช่น ชั้นวางของในโกดัง แท่นลำเลียง พาเลท และป้ายจัดแสดงสินค้า ฯลฯ จะใช้สำหรับสนับสนุนการปฏิบัติงานของลูกค้า แต่ไม่ใช่ชิ้นส่วนหรือวัตถุดิบหลักที่ลูกค้าต้องนำไปใช้เพื่อการผลิต จึงมีอายุการใช้งานที่ค่อนข้างนาน ดังนั้นลูกค้าแต่ละรายจึงมีความต้องการสั่งซื้อในลักษณะที่ไม่ต่อเนื่อง หรือนานๆ ครั้ง โดยอาจสั่งซื้อเมื่อมีโครงการก่อสร้างใหม่ มีการขยายพื้นที่โกดังจัดเก็บ ขยายอาคารโรงงานหรือสำนักงาน ซึ่งแต่ละครั้งจะมีระยะเวลาที่ไม่แน่นอน แต่อย่างไรก็ตามจากการที่กลุ่มบริษัทมีผลิตภัณฑ์ที่หลากหลาย จึงสามารถรองรับความต้องการจากหลายอุตสาหกรรม นอกจากนี้กลุ่มบริษัทยังคงมีการศึกษาวิจัยและพัฒนาอย่างต่อเนื่องเพื่อปรับปรุงผลิตภัณฑ์เดิมและนำเสนอผลิตภัณฑ์ใหม่ให้กับลูกค้าซึ่งมีความต้องการที่แตกต่างกันและเปลี่ยนแปลงไปตลอดเวลา

ความเสี่ยงจากการให้เครดิตลูกค้า

ณ วันที่ 31 กรกฎาคม 2557 บริษัทมีลูกหนี้การค้าสุทธิเท่ากับ 76.66 ล้านบาท ซึ่งคิดเป็นร้อยละ 10.07 ของรายได้จากการขายและบริการ บริษัทมีระยะเวลาการเก็บหนี้เฉลี่ยในปี 2557 เท่ากับ 43.11 วัน ซึ่งบริษัทอาจมีความเสี่ยงในการเรียกเก็บเงินจากลูกหนี้การค้า และอาจทำให้บริษัทเกิดค่าใช้จ่ายในการติดตามหนี้ด้วย ถ้าลูกหนี้การค้าของบริษัทมีปัญหาในการดำเนินงานก็อาจส่งผลกระทบต่อผลกำไรและฐานะการเงินของบริษัทได้

อย่างไรก็ดีบริษัทมีการติดตามคุณภาพลูกหนี้อย่างสม่ำเสมอ และบริษัทยังได้ให้ความสำคัญในการพิจารณาการให้เครดิตกับลูกค้าอย่างเข้มงวด โดยทางบริษัทจะให้ผู้บริหารและผู้จัดการเป็นผู้พิจารณาอนุมัติการให้เครดิตร่วมกันเป็นลายลักษณ์อักษร โดยคำนึงถึงปัจจัยในด้านต่างๆ เช่น ลักษณะธุรกิจของลูกค้า, สถานะทางการเงิน, ปริมาณการสั่งซื้อสินค้า,

และประวัติการชำระเงิน รวมถึงการเข้าพบและพูดคุยกับผู้บริหารของลูกค้า เพื่อให้บริษัทสามารถมั่นใจในการอนุมัติการให้เครดิตแก่ลูกค้าแต่ละราย และลดผลกระทบของความเสี่ยงจากการให้เครดิตลูกค้าให้มากที่สุด

ความเสี่ยงจากการเข้ามาของผู้ประกอบการรายใหม่ที่มีศักยภาพ

ปัจจุบันกลุ่มบริษัทเป็นผู้ผลิตและจำหน่ายผลิตภัณฑ์โลหะโครงสร้าง ผลิตภัณฑ์โลหะที่เกี่ยวข้องกับอุปกรณ์จัดเก็บและลำเลียง ผลิตภัณฑ์โลหะแปรรูป และให้บริการแปรรูปโลหะครบวงจรในภาคตะวันออก ซึ่งลูกค้าของกลุ่มบริษัทมีอยู่ทั่วประเทศส่วนใหญ่กระจายอยู่ตามภาคตะวันออก กรุงเทพฯ ฯ และปริมณฑล รวมทั้งบริเวณใกล้เคียง โดยผู้ประกอบการที่ดำเนินธุรกิจใกล้เคียงกับบริษัทและบริษัทย่อย ส่วนใหญ่จะเป็นผู้ประกอบการรายเล็กๆ ที่กระจายอยู่ตามแหล่งชุมชน หรือเป็นผู้ประกอบการรายใหญ่ที่ผลิตและจำหน่ายผลิตภัณฑ์โลหะเช่นเดียวกัน แต่ยังไม่มีการผลิตผลิตภัณฑ์และการให้บริการที่ครบวงจรเช่นเดียวกับของกลุ่มบริษัท จึงถือได้ว่ากลุ่มบริษัทเป็นผู้นำในอุตสาหกรรมนี้ แต่เนื่องจากการดำเนินธุรกิจเกี่ยวกับผลิตภัณฑ์โลหะมีการใช้เงินลงทุนที่ไม่สูงมากนัก หากในอนาคตมีผู้ประกอบการรายใหม่ที่มีศักยภาพในการดำเนินธุรกิจ มีเครื่องจักรที่มีเทคโนโลยีทันสมัย มีระบบการจัดการที่ดี เข้ามาดำเนินธุรกิจเช่นเดียวกับกลุ่มบริษัทก็อาจมีผลกระทบต่อส่วนแบ่งการตลาดได้ แต่อย่างไรก็ตามการลงทุนในธุรกิจนี้จะต้องอาศัยประสบการณ์ และระยะเวลาในการสร้างการยอมรับจากลูกค้า รวมทั้งต้องมีการวางแผนและมีระบบการบริหารจัดการการผลิตที่ดี มีการพัฒนาผลิตภัณฑ์และปรับปรุงกระบวนการผลิตเพื่อให้เกิดประสิทธิภาพสูงขึ้นจึงจะสามารถอยู่รอดและสร้างผลกำไรในธุรกิจนี้ได้ ซึ่งกลุ่มบริษัทได้มีการสร้างความสัมพันธ์ที่ดีกับลูกค้า โดยเน้นการออกแบบและพัฒนาผลิตภัณฑ์ให้ตรงกับความต้องการของลูกค้า มีการส่งมอบที่ตรงเวลา และมีบริการที่ดีทั้งก่อนและหลังการขาย ทำให้ลูกค้าเกิดความประทับใจ จึงเป็นการรักษาฐานลูกค้าให้กลับมาซื้อผลิตภัณฑ์ของกลุ่มบริษัทต่อไป

ความเสี่ยงจากอัตราแลกเปลี่ยน

ในปี 2556/2557 บริษัทมีการสั่งซื้อสินค้าจากต่างประเทศ และมีการส่งออกสินค้าไปต่างประเทศเป็นเงินตราต่างประเทศ จึงทำให้บริษัทมีความเสี่ยงจากการผันผวนของอัตราแลกเปลี่ยน ซึ่งที่ผ่านมาบริษัทได้ลดผลกระทบจากอัตราแลกเปลี่ยน โดยการตรวจสอบและเฝ้าสังเกตการเปลี่ยนแปลง



ปัจจัยความเสี่ยง

ของค่าเงินอย่างใกล้ชิดอยู่ตลอดเวลา รวมทั้งการทำสัญญาซื้อขายเงินตราต่างประเทศล่วงหน้า (Forward Contract) หรือ ชำระ
หนี้ก่อนกำหนด โดยพิจารณาตามความเหมาะสมของกระแสเงินสดและสถานการณ์ในขณะนั้น

ในอนาคตบริษัทคาดว่าจะยังคงต้องสั่งซื้อสินค้าจากต่างประเทศ และส่งสินค้าไปขายในต่างประเทศต่อไป ดังนั้นบริษัทจะยังคง
รักษานโยบายการลดผลกระทบจากความเสียหายในอัตราแลกเปลี่ยนโดยวิธีดังกล่าว ทั้งนี้จะพิจารณาจากความเหมาะสมของสถาน
การณ์ในขณะนั้น

ความเสี่ยงจากกรณีของบริษัทมีผู้ถือหุ้นรายใหญ่ถือหุ้นมากกว่าร้อยละ 50

ณ วันที่ 15 ตุลาคม 2557 กลุ่มตระกูลพงศ์รัตนเดชาชัย ถือหุ้นในบริษัทร้อยละ 72.92 ของจำนวนหุ้นที่จำหน่ายได้แล้วทั้งหมด
ของบริษัท จึงทำให้กลุ่มตระกูลพงศ์รัตนเดชาชัย สามารถควบคุมมติที่ประชุมผู้ถือหุ้นได้เกือบทั้งหมดไม่ว่าจะเป็นเรื่องการแต่งตั้ง
กรรมการ หรือการขอมติในเรื่องอื่นที่ต้องใช้เสียงส่วนใหญ่ของที่ประชุมผู้ถือหุ้น ยกเว้นเรื่องที่เกี่ยวข้องกับบริษัทกำหนด
ให้ต้องได้รับเสียง 3 ใน 4 ของที่ประชุมผู้ถือหุ้น ดังนั้นผู้ถือหุ้นรายอื่นจึงอาจไม่สามารถรวบรวมคะแนนเสียงเพื่อตรวจสอบและถ่วง
ดุลเรื่องของผู้ถือหุ้นใหญ่เสนอได้



โครงสร้างผู้ถือหุ้น

รายชื่อผู้ถือหุ้นรายใหญ่ที่ปรากฏในสมุดทะเบียนผู้ถือหุ้น ณ วันที่ 15 ตุลาคม 2557 มีดังนี้

รายชื่อผู้ถือหุ้นใหญ่	จำนวนหุ้นที่ถือ (หุ้น)	สัดส่วนการถือหุ้น (ร้อยละ)
1. กลุ่มครอบครัววงศ์รัตนเดชาชัย ^{1/}		
• บจก. ดับบลิว เค พี แอสเซ็ท พลัส ^{2/}	166,500,000	55.50
• นายคมกริช วงศ์รัตนเดชาชัย	7,709,625	2.57
• นายวิบูลย์ วงศ์รัตนเดชาชัย	7,500,000	2.50
• นางเค็ง วงศ์รัตนเดชาชัย	7,500,000	2.50
• นายสาธิต วงศ์รัตนเดชาชัย	7,500,000	2.50
• นางสาวสุพัตรา วงศ์รัตนเดชาชัย	7,500,000	2.50
• นางอรวรรณ วงศ์รัตนเดชาชัย	7,500,000	2.50
• นายบัณฑิต วงศ์รัตนเดชาชัย	7,047,100	2.35
รวม	218,756,725	72.92
2. นายอนันต์ ระวีแสงสุรย์	4,500,000	1.50
3. นายเมืองทอง เสถียรศักดิ์พงศ์	3,129,000	1.04
4. นายเผ่าสิงห์ เนื่องจำนงค์	3,050,000	1.02
5. นายสุรเชษฐ์ กมลมงคลสุข	2,878,700	0.96
6. นางพิกุล ชนะชัยวุฒิกุล	2,200,000	0.73
7. นายรุ่งโรจน์ นภาอำพร	1,650,000	0.55
8. นายภาพงศ์ ปราโมชฯ	1,359,100	0.45
9. พันตรีชัชฌิมพร ชมเดช	1,100,000	0.37
10. นายศรายุทธ สุนทรเกตุ	1,000,000	0.33
รวม	239,623,525	79.87

หมายเหตุ ^{1/} บจก. ดับบลิว เค พี แอสเซ็ท พลัส, นายคมกริช วงศ์รัตนเดชาชัย, นายวิบูลย์ วงศ์รัตนเดชาชัย, นางเค็ง วงศ์รัตนเดชาชัย, นายสาธิต วงศ์รัตนเดชาชัย, นางสาวสุพัตรา วงศ์รัตนเดชาชัย, นางอรวรรณ วงศ์รัตนเดชาชัย และนายบัณฑิต วงศ์รัตนเดชาชัย เป็นกลุ่ม Acting in Concert ตามประกาศว่าด้วยเรื่อง การกำหนดลักษณะความสัมพันธ์หรือพฤติกรรมที่เข้าลักษณะเป็นการกระทำร่วมกับบุคคลอื่น และการปฏิบัติการตามมาตรา 246 และมาตรา 247

^{2/} บจก. ดับบลิว เค พี แอสเซ็ท พลัส ถือหุ้นโดยกลุ่มครอบครัววงศ์รัตนเดชาชัย ในสัดส่วนร้อยละ 100



โครงสร้างผู้ถือหุ้น

นโยบายการจ่ายเงินปันผล

บริษัทมีนโยบายจ่ายเงินปันผลในอัตราประมาณร้อยละ 40 ของกำไรสุทธิของงบการเงินรวม หลังหักภาษีเงินได้และสำรองตามกฎหมาย อย่างไรก็ตามการจ่ายเงินปันผลดังกล่าวอาจมีการเปลี่ยนแปลงได้ โดยจะขึ้นอยู่กับแผนการลงทุน ความจำเป็น และความเหมาะสมอื่นๆ ในอนาคต โดยอยู่ภายใต้เงื่อนไขที่การดำเนินการดังกล่าวจะต้องก่อให้เกิดประโยชน์สูงสุดต่อผู้ถือหุ้น เช่น ใช้เป็นเงินลงทุนเพื่อขยายธุรกิจของบริษัทหรือกรณีที่มีการเปลี่ยนแปลงสภาพตลาดซึ่งอาจมีผลกระทบต่อกระแสเงินสดของบริษัทในอนาคต โดยให้อำนาจคณะกรรมการของบริษัทเป็นผู้พิจารณา ทั้งนี้มติของคณะกรรมการบริษัทที่อนุมัติให้จ่ายเงินปันผลจะต้องถูกนำเสนอเพื่อขออนุมัติจากที่ประชุมผู้ถือหุ้น เว้นแต่การจ่ายเงินปันผลระหว่างกาลซึ่งคณะกรรมการบริษัทมีอำนาจอนุมัติให้จ่ายเงินปันผลระหว่างกาลได้ แล้วให้รายงานให้ที่ประชุมผู้ถือหุ้นทราบในการประชุมคราวต่อไป

สำหรับบริษัทย่อย คณะกรรมการของบริษัทย่อยจะเป็นผู้กำหนดนโยบายการจ่ายเงินปันผลในแต่ละปี ทั้งนี้ต้องได้รับการอนุมัติจากที่ประชุมผู้ถือหุ้นของบริษัทย่อย เว้นแต่กลุ่มบริษัทที่มีความจำเป็นต้องใช้เงินเพื่อการขยายกิจการ หรือจากปัจจัยอื่นๆ ที่เกี่ยวข้องในการบริหารของกลุ่มบริษัท ทั้งนี้การจ่ายเงินปันผลดังกล่าวอาจมีการเปลี่ยนแปลงขึ้นอยู่กับผลการดำเนินงาน สถานะการเงิน และแผนการลงทุนของกลุ่มบริษัท

บริษัทได้จ่ายเงินปันผลสำหรับผลประกอบการปี 2555/2556 ในอัตราหุ้นละ 0.16 บาท หรือคิดเป็นอัตราการจ่ายเงินปันผลประมาณร้อยละ 40 ของกำไรสุทธิหลังหักภาษีและสำรองตามกฎหมาย

ตารางแสดงข้อมูลการจ่ายเงินปันผลย้อนหลัง

ปี	2551/2552	2552/2553	2553/2554	2554/2555	2555/2556
อัตรากำไรสุทธิต่อหุ้น	0.27	0.22	0.27	0.46	0.42
อัตราเงินปันผลต่อหุ้น	0.11	0.08	0.10	0.16	0.16
อัตราการจ่ายเงินปันผลต่อกำไรสุทธิ (%)	40.74%	36.36%	37.04%	34.78%	38.10%



โครงสร้างการจัดการ

กลุ่มบริษัทมีคณะกรรมการ 3 ชุด ได้แก่ คณะกรรมการบริษัท คณะกรรมการบริหาร และคณะกรรมการตรวจสอบ โดยคณะกรรมการแต่ละชุดมีรายชื่อและขอบเขตอำนาจหน้าที่ดังนี้

คณะกรรมการบริษัท

- กรรมการที่ไม่ได้เป็นกรรมการบริหาร 1 ท่าน
- กรรมการที่เป็นกรรมการบริหาร 4 ท่าน
- กรรมการอิสระ 3 ท่าน

ณ วันที่ 31 กรกฎาคม 2557 คณะกรรมการบริษัทมีจำนวน 8 ท่าน ดังนี้

1. นายวิบูลย์ พงศ์รัตนเดชาชัย ประธานกรรมการบริษัท
2. นายคมกริช พงศ์รัตนเดชาชัย รองประธานกรรมการบริษัท
3. นายสาธิต พงศ์รัตนเดชาชัย กรรมการบริษัท
4. นางสาวสุพัตรา พงศ์รัตนเดชาชัย กรรมการบริษัท
5. นายเจริญพงษ์ องค์กรวงศ์สกุล กรรมการบริษัท
6. นายมานพ ชิวธนาสุนทร กรรมการบริษัท
7. นายอนุตร ตันตราภรณ์ กรรมการบริษัท
8. นายภัทรธร ทัศนสุวรรณ กรรมการบริษัท

กรรมการผู้มีอำนาจลงนามแทนบริษัท

กรรมการซึ่งมีอำนาจลงลายมือชื่อแทนบริษัท คือ นายวิบูลย์ พงศ์รัตนเดชาชัย , นายคมกริช พงศ์รัตนเดชาชัย , นายสาธิต พงศ์รัตนเดชาชัย , นางสาวสุพัตรา พงศ์รัตนเดชาชัย กรรมการสองคนในสี่คนนี้ลงลายมือชื่อร่วมกันและประทับตราสำคัญของบริษัท

ขอบเขตอำนาจหน้าที่ของคณะกรรมการบริษัท

คณะกรรมการบริษัทมีหน้าที่เป็นตัวแทนของผู้ถือหุ้น และมีอำนาจในการจัดการ ดังนี้

1. ต้องปฏิบัติหน้าที่โดยใช้ความรู้ความสามารถ และประสบการณ์ให้เป็นประโยชน์ต่อการดำเนินธุรกิจของบริษัทให้เป็นไปตามกฎหมาย วัตถุประสงค์ และข้อบังคับบริษัทตลอดจนมติที่ประชุมผู้ถือหุ้นด้วยความซื่อสัตย์ สุจริต และระมัดระวังรักษาผลประโยชน์ของบริษัท
2. กำหนดทิศทางในการดำเนินธุรกิจของบริษัทและควบคุมติดตามการดำเนินงานของบริษัทให้ถูกต้องตามกฎหมายระเบียบข้อบังคับของหน่วยงานราชการที่เกี่ยวข้อง มีการเปิดเผยข้อมูลอย่างเพียงพอให้ผู้ถือหุ้นและผู้ที่เกี่ยวข้องทุกฝ่าย และให้มี

การบริหารงานอย่างโปร่งใส รวมทั้งเกิดประโยชน์สูงสุดต่อผู้ถือหุ้น

3. กำกับดูแลฝ่ายจัดการให้ดำเนินการตามนโยบายที่กำหนดไว้อย่างมีประสิทธิภาพและแจ้งให้ฝ่ายจัดการนำเสนอเรื่องที่มีสาระสำคัญต่อการดำเนินงานของบริษัท รายการระหว่างบุคคลที่เกี่ยวข้องกันอื่นๆ ให้พิจารณาโดยให้เป็นไปตามกฎระเบียบข้อบังคับของสำนักงานกำกับหลักทรัพย์และตลาดหลักทรัพย์

4. จัดให้มีระบบการควบคุมภายใน และการตรวจสอบภายในที่มีประสิทธิภาพ โดยจัดให้มีฝ่ายตรวจสอบและดูแลการปฏิบัติงานภายในเป็นผู้ติดตามดำเนินการ และร่วมประสานงานกับคณะกรรมการตรวจสอบ

5. คณะกรรมการบริษัทอาจแต่งตั้งคณะกรรมการบริหารหรือกรรมการผู้จัดการ หรือมอบอำนาจให้บุคคลอื่นใดให้ดำเนินกิจการของบริษัทภายใต้การควบคุมของคณะกรรมการ โดยการมอบอำนาจดังกล่าว ต้องเป็นไปตามมติคณะกรรมการบริษัทที่มีกรรมการอิสระหรือกรรมการที่เป็นกรรมการตรวจสอบเข้าร่วมประชุม และหากกรรมการอิสระ หรือกรรมการที่เป็นกรรมการตรวจสอบคัดค้านการมอบอำนาจนั้น จะต้องบันทึกความเห็นของกรรมการดังกล่าวในรายงานการประชุมให้ชัดเจน ทั้งนี้การมอบอำนาจดังกล่าว จะต้องกำหนดขอบเขตอำนาจหน้าที่และความรับผิดชอบของผู้รับมอบอำนาจไว้อย่างชัดเจนและต้องไม่มีลักษณะเป็นการมอบอำนาจที่ทำให้ผู้รับมอบอำนาจสามารถอนุมัติรายการที่ตนหรือบุคคลที่อาจจะมีความขัดแย้งมีส่วนได้ส่วนเสีย หรืออาจมีความขัดแย้งทางผลประโยชน์ในลักษณะอื่นใดกับบริษัทหรือบริษัทย่อย

6. มีความซื่อสัตย์ สุจริต มีจริยธรรม ในการดำเนินธุรกิจ มีความสนใจในกิจการของบริษัทที่ตนเองเป็นกรรมการอย่างแท้จริงและมีความตั้งใจที่จะดำเนินธุรกิจอย่างต่อเนื่อง

7. จะต้องมีคุณสมบัติชอบต่อผู้ถือหุ้นโดยสม่ำเสมอ ดำเนินงานโดยรักษาผลประโยชน์ของผู้ถือหุ้น มีการเปิดเผยข้อมูลต่อผู้ลงทุนอย่างถูกต้อง ครบถ้วน มีมาตรฐานและโปร่งใส

8. พิจารณาการอนุมัติแผนการดำเนินธุรกิจ รายจ่ายประจำปี รวมทั้งการได้มา/จำหน่ายไปของสินทรัพย์ ซึ่งมีวงเงินเกินกว่าอำนาจอนุมัติของคณะกรรมการบริหาร รวมทั้งการอนุมัติแผนการร่วมทุนเพื่อขยายธุรกิจ และการอนุมัติเงินกู้ นอกเหนือจากเงินกู้เพื่อใช้ในเงินหมุนเวียน ซึ่งจะอนุมัติโดยคณะกรรมการบริหาร



โครงสร้างการจัดการ

ทั้งนี้การมอบอำนาจดังกล่าวข้างต้น กรรมการบริษัทจะต้องปฏิบัติตามข้อกำหนดและระเบียบวาระต่างๆ ที่ได้รับอนุมัติจากคณะกรรมการบริษัทและต้องไม่อนุมัติรายการใดๆ ที่ตนเองหรือบุคคลที่อาจมีความขัดแย้งทางผลประโยชน์ มีส่วนได้ส่วนเสีย หรืออาจมีความขัดแย้งทางผลประโยชน์ในลักษณะอื่นใดกับบริษัทหรือบริษัทย่อย และจะต้องเปิดเผยรายการดังกล่าวต่อคณะกรรมการบริษัทเพื่อให้คณะกรรมการบริษัทพิจารณา โดยคณะกรรมการบริษัทได้กำหนดให้กรรมการผู้มีอำนาจลงลายมือชื่อผูกพันบริษัทมีอำนาจดำเนินการเรื่องต่างๆ ของกิจการได้เอง เว้นแต่อำนาจในการดำเนินการดังต่อไปนี้ จะกระทำไม่ได้ก็ต่อเมื่อได้รับอนุมัติจากที่ประชุมผู้ถือหุ้นก่อน

1. เรื่องที่กฎหมายกำหนดให้ต้องได้มติที่ประชุมผู้ถือหุ้น เช่น การโอนหรือขายกิจการ การเพิ่มทุน การควบรวมบริษัท เป็นต้น

2. การทำรายการที่กรรมการมีส่วนได้ส่วนเสียและอยู่ในข่ายที่กฎหมายหรือข้อกำหนดของตลาดหลักทรัพย์แห่งประเทศไทยระบุ ให้ต้องได้รับการอนุมัติจากที่ประชุมผู้ถือหุ้น

และในกรณีดังต่อไปนี้จะต้องได้รับความเห็นชอบจากที่ประชุมคณะกรรมการและที่ประชุมผู้ถือหุ้นด้วยคะแนนเสียงไม่น้อยกว่า 3 ใน 4 ของจำนวนเสียงทั้งหมดของผู้ถือหุ้น ซึ่งมาประชุมและมีสิทธิออกเสียงลงคะแนน

1. การขายหรือโอนกิจการของบริษัททั้งหมดหรือบางส่วนที่สำคัญให้แก่บุคคลอื่น

2. การซื้อหรือการรับโอนกิจการของบริษัทอื่นหรือบริษัทเอกชนมาเป็นของบริษัท

3. การทำ แก๊ซหรือเลิกสัญญาเกี่ยวกับการให้เช่ากิจการของบริษัททั้งหมดหรือบางส่วนที่สำคัญ การมอบหมายให้บุคคลอื่นเข้าจัดการธุรกิจของบริษัท หรือการรวมกิจการกับบุคคลอื่นหรือนิติบุคคลอื่น โดยมีวัตถุประสงค์จะแบ่งกำไรขาดทุนกัน

4. การแก้ไขเพิ่มเติมหนังสือบริคณห์สนธิ หรือข้อบังคับบริษัท

5. การเพิ่มทุนหรือลดทุนจดทะเบียนของบริษัท

6. การเลิกบริษัท

7. การออกหุ้นกู้ของบริษัท

8. การควบรวมกิจการบริษัทกับบริษัทอื่น

การสรรหากรรมการและผู้บริหาร

คณะกรรมการบริษัทประกอบด้วยกรรมการอย่างน้อย 5 คน และกรรมการไม่น้อยกว่ากึ่งหนึ่งของจำนวนกรรมการทั้งหมดนั้น ต้องมีถิ่นที่อยู่ในราชอาณาจักร

ทั้งนี้ในการประชุมสามัญประจำปีทุกครั้ง ตามข้อบังคับของบริษัทกำหนดให้กรรมการจำนวนหนึ่งในสามหรือในจำนวนที่ใกล้เคียงที่สุดกับจำนวนหนึ่งในสามของคณะกรรมการบริษัทจะต้องพ้นจากตำแหน่ง กรรมการที่ออกตามวาระนั้นๆ อาจได้รับการเลือกตั้งใหม่ได้ และกรรมการของบริษัทจะต้องเป็นผู้มีคุณสมบัติ และไม่มีลักษณะต้องห้ามตามกฎหมายกำหนด โดยกำหนดให้ที่ประชุมผู้ถือหุ้นเลือกตั้งกรรมการตามหลักเกณฑ์และวิธีการดังนี้

1. ผู้ถือหุ้นคนหนึ่งมีคะแนนเสียงเท่ากับหนึ่งหุ้นต่อหนึ่งเสียง

2. ผู้ถือหุ้นแต่ละคนจะใช้เสียงที่ตนมีอยู่ทั้งหมดตามข้อ 1 เพื่อเลือกตั้งบุคคลคนเดียวหรือหลายคนเป็นกรรมการก็ได้ แต่จะแบ่งคะแนนเสียงให้แก่ผู้ใดมากน้อยเพียงใดไม่ได้

3. บุคคลซึ่งได้รับคะแนนเสียงสูงสุดตามลำดับ จะได้รับการเลือกตั้งให้เป็นกรรมการเท่ากับจำนวนกรรมการบริษัท จะพึงมีหรือจะพึงเลือกตั้งในครั้งนั้น ในกรณีที่บุคคลซึ่งได้รับการเลือกตั้งในลำดับถัดลงมา มีคะแนนเสียงเท่ากันเกินจำนวนกรรมการที่จะพึงมีหรือพึงเลือกตั้งในครั้งนั้น ให้ผู้เป็นประธานผู้ออกเสียงชี้ขาด

ในกรณีที่ตำแหน่งกรรมการว่างลงเพราะเหตุอื่นนอกเหนือไปจากการออกตามวาระ ให้คณะกรรมการเลือกบุคคลซึ่งมีคุณสมบัติและไม่มีลักษณะต้องห้ามตามกฎหมาย เข้าเป็นกรรมการแทนในการประชุมคณะกรรมการคราวถัดไปด้วยคะแนนเสียงไม่น้อยกว่า 3 ใน 4 ของจำนวนกรรมการที่ยังเหลืออยู่ เว้นแต่วาระของกรรมการจะเหลือน้อยกว่า 2 เดือน โดยบุคคลซึ่งได้รับการเลือกตั้งเป็นกรรมการแทนจะอยู่ในตำแหน่งกรรมการได้เพียงเท่าวาระที่เหลืออยู่ของกรรมการที่ตนเข้าไปแทน

ที่ประชุมผู้ถือหุ้นอาจลงมติให้กรรมการคนใดออกจากตำแหน่งก่อนถึงกำหนดตามวาระได้ ด้วยคะแนนเสียงไม่น้อยกว่า 3 ใน 4 ของจำนวนผู้ถือหุ้น ซึ่งมาประชุมและมีสิทธิออกเสียง และมีหุ้นนับรวมกันได้ไม่น้อยกว่ากึ่งหนึ่งของจำนวนหุ้นที่ถือโดยผู้ถือหุ้นที่มาประชุมและมีสิทธิออกเสียง



การเข้าร่วมประชุมคณะกรรมการประจำปี 2556/2557

รายชื่อกรรมการ	ตำแหน่ง	การเข้าร่วมประชุมคณะกรรมการ / การประชุมคณะกรรมการทั้งหมด (ครั้ง)
1. นายวิบูลย์ พงศ์รัตนเดชาชัย	กรรมการบริษัท / ประธานกรรมการบริษัท	4 / 4
2. นายคมกริช พงศ์รัตนเดชาชัย	กรรมการบริษัท / ประธานเจ้าหน้าที่บริหาร	4 / 4
3. นายสาธิต พงศ์รัตนเดชาชัย	กรรมการบริษัท / กรรมการผู้จัดการ	4 / 4
4. นางสาวสุพัตรา พงศ์รัตนเดชาชัย	กรรมการบริษัท / ประธานเจ้าหน้าที่การเงิน	4 / 4
5. นายเจริญพงษ์ อังควงศ์สกุล	กรรมการบริษัท / รองกรรมการผู้จัดการ	4 / 4
6. นายมานพ ชิวธนาสุนทร	กรรมการบริษัท / ประธานกรรมการตรวจสอบ	4 / 4
7. นายอนุตร ตันตราภรณ์	กรรมการบริษัท / กรรมการตรวจสอบ	4 / 4
8. นายภัทรธร ทิศนสุวรรณ	กรรมการบริษัท / กรรมการตรวจสอบ	4 / 4

ค่าตอบแทนคณะกรรมการบริษัท

คณะกรรมการบริษัท	ปี 2554 / 2555		ปี 2555 / 2556		ปี 2556 / 2557	
	จำนวนเงิน (บาท)	ลักษณะค่าตอบแทน	จำนวนเงิน (บาท)	ลักษณะค่าตอบแทน	จำนวนเงิน (บาท)	ลักษณะค่าตอบแทน
1. นายวิบูลย์ พงศ์รัตนเดชาชัย	66,000.00	เบี้ยประชุม	72,000.00	เบี้ยประชุม	74,000.00	เบี้ยประชุม
2. นายคมกริช พงศ์รัตนเดชาชัย	-	-	-	-	-	-
3. นายสาธิต พงศ์รัตนเดชาชัย	-	-	-	-	-	-
4. นางสาวสุพัตรา พงศ์รัตนเดชาชัย	-	-	-	-	-	-
5. นายเจริญพงษ์ อังควงศ์สกุล	-	-	-	-	-	-
6. นายมานพ ชิวธนาสุนทร	66,000.00	เบี้ยประชุม	72,000.00	เบี้ยประชุม	74,000.00	เบี้ยประชุม
7. นายอนุตร ตันตราภรณ์	52,800.00	เบี้ยประชุม	43,500.00	เบี้ยประชุม	58,000.00	เบี้ยประชุม
8. นายภัทรธร ทิศนสุวรรณ	52,800.00	เบี้ยประชุม	56,700.00	เบี้ยประชุม	58,000.00	เบี้ยประชุม



โครงสร้างการจัดการ

คณะกรรมการตรวจสอบ

ณ วันที่ 31 กรกฎาคม 2557 คณะกรรมการตรวจสอบมีจำนวน 3 ท่าน ดังนี้

1. นายมานพ ชิวหนาสุนทร ประธานกรรมการตรวจสอบ
2. นายอนุตร ตันตราภรณ์ กรรมการตรวจสอบ
3. นายภัทรธร ทัศนสุวรรณ กรรมการตรวจสอบ

โดยกรรมการตรวจสอบที่มีความรู้และประสบการณ์ในการสอบทานงบการเงินของบริษัท คือ นายมานพ ชิวหนาสุนทร ซึ่งปัจจุบันดำรงตำแหน่งเป็นประธานกรรมการตรวจสอบและเป็นผู้อำนวยการสำนักพัฒนาการจัดการอุตสาหกรรม กรมส่งเสริมอุตสาหกรรม

ขอบเขตอำนาจหน้าที่ของคณะกรรมการตรวจสอบ

คณะกรรมการตรวจสอบ มีหน้าที่และรับผิดชอบตามข้อกำหนดและหลักเกณฑ์ของคณะกรรมการกำกับหลักทรัพย์และตลาดหลักทรัพย์ และตลาดหลักทรัพย์แห่งประเทศไทย และรายงานตรงต่อคณะกรรมการบริษัท

1. สอบทานให้กลุ่มบริษัทที่มีการรายงานทางการเงินอย่างถูกต้องและเปิดเผยอย่างเพียงพอ โดยการประสานงานกับผู้สอบบัญชีภายนอกและผู้บริหารที่รับผิดชอบ จัดทำรายงานทางการเงินทั้งรายไตรมาสและประจำปี คณะกรรมการตรวจสอบอาจเสนอแนะให้ผู้สอบบัญชีสอบทานหรือตรวจสอบรายการใดๆ ที่เห็นว่าจำเป็นและเป็นเรื่องสำคัญในระหว่างการตรวจสอบบัญชีของบริษัทได้

2. สอบทานให้กลุ่มบริษัทมีระบบการควบคุมภายในและการตรวจสอบภายในที่เหมาะสมและมีประสิทธิภาพ โดยสอบทานร่วมกับผู้สอบบัญชีภายนอกและผู้ตรวจสอบภายในและพิจารณาความเป็นอิสระของหน่วยงานตรวจสอบภายใน ตลอดจนให้ความเห็นชอบในการพิจารณา แต่งตั้ง โยกย้าย เลิกจ้างหัวหน้าหน่วยงานตรวจสอบภายใน หรือหน่วยงานอื่นใดที่รับผิดชอบเกี่ยวกับการตรวจสอบภายใน

3. สอบทานการปฏิบัติงานของกลุ่มบริษัทให้เป็นไปตามกฎหมายว่าด้วยหลักทรัพย์และตลาดหลักทรัพย์ ข้อกำหนดของตลาดหลักทรัพย์แห่งประเทศไทย และกฎหมายที่เกี่ยวข้องกับธุรกิจของกลุ่มบริษัท

4. พิจารณาคัดเลือกและเสนอแต่งตั้งบุคคล ซึ่งมีความเป็นอิสระเพื่อทำหน้าที่เป็นผู้สอบบัญชีของกลุ่มบริษัท รวมถึงพิจารณาเสนอค่าตอบแทนของผู้สอบบัญชี โดยคำนึงถึงความน่าเชื่อถือ ความเพียงพอของทรัพยากรและปริมาณงานตรวจ

สอบของสำนักงานตรวจสอบบัญชีนั้น รวมถึงประสบการณ์ของบุคลากรที่ได้รับมอบหมายให้ทำการตรวจสอบบัญชีของกลุ่มบริษัท รวมทั้งเข้าร่วมประชุมกับผู้สอบบัญชีโดยไม่มีฝ่ายจัดการเข้าร่วมประชุมด้วยอย่างน้อยปีละ 1 ครั้ง

5. พิจารณารายการที่เกี่ยวข้องกันหรือรายการที่อาจมีความขัดแย้งทางผลประโยชน์ให้เป็นที่ไปตามกฎหมายและข้อกำหนดของตลาดหลักทรัพย์ ทั้งนี้เพื่อให้มีความมั่นใจว่ารายการดังกล่าวมีความถูกต้อง ครบถ้วน สมเหตุสมผลและเป็นประโยชน์สูงสุดต่อกลุ่มบริษัท

6. จัดทำรายงานกิจกรรมของคณะกรรมการตรวจสอบ โดยเปิดเผยไว้ในรายงานประจำปีของบริษัท ซึ่งรายงานดังกล่าวลงนามโดยประธานกรรมการตรวจสอบ รายงานดังกล่าวควรประกอบด้วยข้อมูลต่อไปนี้

- ความเห็นเกี่ยวกับกระบวนการจัดทำและการเปิดเผยข้อมูลในรายงานทางการเงินของบริษัทถึงความถูกต้อง ครบถ้วนเป็นที่เชื่อถือได้
- ความเห็นเกี่ยวกับความเพียงพอของระบบการควบคุมภายในของบริษัท
- ความเห็นเกี่ยวกับการปฏิบัติตามกฎหมายว่าด้วยหลักทรัพย์และตลาดหลักทรัพย์ ข้อกำหนดของตลาดหลักทรัพย์แห่งประเทศไทย หรือกฎหมายที่เกี่ยวข้องกับธุรกิจของบริษัท
- เหตุผลที่เชื่อว่าผู้สอบบัญชีของบริษัทเหมาะสมที่จะได้รับการแต่งตั้งต่อไปอีกวาระหนึ่ง
- ความเห็นเกี่ยวกับรายการที่อาจมีความขัดแย้งทางผลประโยชน์
- จำนวนการประชุมคณะกรรมการตรวจสอบและการเข้าร่วมประชุมของกรรมการตรวจสอบแต่ละท่าน
- ความเห็นหรือข้อสังเกตโดยรวมที่คณะกรรมการตรวจสอบได้รับจากการปฏิบัติหน้าที่ตามกฎหมาย
- รายงานอื่นใดที่เห็นว่าผู้ถือหุ้นและผู้ลงทุนทั่วไปควรทราบภายใต้ขอบเขตหน้าที่และความรับผิดชอบที่ได้รับมอบหมายจากคณะกรรมการบริษัท

7. ปฏิบัติการอื่นใดตามที่คณะกรรมการบริษัทมอบหมายและคณะกรรมการตรวจสอบเห็นชอบด้วย เช่น ทบทวนนโยบายการบริหารทางการเงินและการบริหารความเสี่ยง ทบทวนการปฏิบัติตามจรรยาบรรณทางธุรกิจของกลุ่มบริษัท ทบทวนร่วมกับผู้บริหารของกลุ่มบริษัทในรายงานสำคัญ ที่ต้องเสนอต่อสาธารณชนตามที่กฎหมายบัญญัติ ได้แก่ บทรายงานและการวิเคราะห์ของฝ่ายบริหาร เป็นต้น



8. คณะกรรมการตรวจสอบอาจแสวงหาความเห็นที่เป็นอิสระจากที่ปรึกษาทางวิชาชีพอื่นใด เมื่อเห็นว่าจำเป็นด้วยค่าใช้จ่ายของบริษัท

หลักเกณฑ์ในการคัดเลือกและคุณสมบัติของกรรมการอิสระและกรรมการตรวจสอบ

ถึงแม้ว่าบริษัทไม่มีคณะกรรมการสรรหาเพื่อคัดเลือกบุคคลที่จะดำรงตำแหน่งกรรมการอิสระ และกรรมการตรวจสอบ อย่างไรก็ตามบริษัทได้กำหนดแนวทางและหลักเกณฑ์ในการแต่งตั้งกรรมการอิสระและกรรมการตรวจสอบ โดยคณะกรรมการบริษัทจะเป็นผู้พิจารณาคัดเลือก โดยใช้เกณฑ์ความสามารถ ประสบการณ์ วิชาชีพ และความน่าเชื่อถือ แล้วนำเสนอต่อที่ประชุมผู้ถือหุ้นให้พิจารณาคุณสมบัติและความเหมาะสม และให้ที่ประชุมผู้ถือหุ้นเป็นผู้แต่งตั้งกรรมการอิสระและกรรมการตรวจสอบ โดยให้มีวาระการดำรงตำแหน่งคราวละ 2 ปี ซึ่งกรรมการอิสระและกรรมการตรวจสอบที่พ้นจากตำแหน่งตามวาระ อาจได้รับการแต่งตั้งใหม่อีกได้ ทั้งนี้กรรมการอิสระและกรรมการตรวจสอบต้องมีคุณสมบัติ ดังนี้

1. มีกรรมการอิสระอย่างน้อยหนึ่งในสามของจำนวนกรรมการทั้งหมด แต่ต้องไม่น้อยกว่า 3 คน

2. กรรมการอิสระแต่ละคนต้องเป็นไปตามหลักเกณฑ์ดังต่อไปนี้

1) ถือหุ้นไม่เกินร้อยละ 1 ของจำนวนหุ้นที่มีสิทธิออกเสียงทั้งหมดของบริษัท บริษัทใหญ่ บริษัทย่อย บริษัทร่วม หรือนิติบุคคลที่อาจมีความขัดแย้ง

2) ไม่เป็นหรือเคยเป็นกรรมการที่มีส่วนร่วมบริหารงาน ลูกจ้าง พนักงาน ที่ปรึกษา ที่ได้รับเงินประจำหรือผู้มีอำนาจควบคุมของบริษัท บริษัทใหญ่ บริษัทย่อย บริษัทร่วม บริษัทย่อยลำดับเดียวกัน หรือนิติบุคคลที่อาจมีความขัดแย้ง เว้นแต่ได้พ้นจากการมีลักษณะดังกล่าวมาแล้วไม่น้อยกว่า 2 ปี ก่อนวันที่ยื่นคำอนุญาตต่อสำนักงาน

3) ไม่เป็นบุคคลที่มีความสัมพันธ์ทางสายโลหิตหรือการจดทะเบียนทางกฎหมาย ในลักษณะที่เป็นบิดามารดา พี่น้อง และบุตร รวมทั้งคู่สมรสของบุตร ของผู้บริหาร ผู้ถือหุ้นรายใหญ่ ผู้มีอำนาจควบคุมของบริษัท หรือบริษัทย่อย

4) ไม่มีหรือเคยมีความสัมพันธ์ทางธุรกิจกับบริษัท บริษัทใหญ่ บริษัทย่อย บริษัทร่วม หรือนิติบุคคลที่อาจมีความขัดแย้งและไม่เป็นผู้ถือหุ้นรายใหญ่

5) ไม่เป็นหรือเคยเป็นผู้สอบบัญชีของบริษัท บริษัทใหญ่ บริษัทย่อย บริษัทร่วม หรือนิติบุคคลที่อาจมีความขัดแย้งและไม่เป็นผู้ถือหุ้นรายใหญ่

6) ไม่เป็นหรือเคยเป็นผู้ให้บริการทางวิชาชีพใดๆ ซึ่งรวมถึงการให้บริการทางการเงิน ซึ่งได้รับค่าบริการเกิน 2 ล้านบาทต่อปี จากบริษัท บริษัทใหญ่ บริษัทย่อย บริษัทร่วมหรือนิติบุคคลที่อาจขัดแย้ง

7) ไม่เป็นกรรมการที่ได้รับการแต่งตั้งขึ้นเพื่อเป็นตัวแทนของกรรมการของบริษัท ผู้ถือหุ้นรายใหญ่ หรือผู้ถือหุ้นซึ่งเป็นผู้ที่เกี่ยวข้องกับผู้ถือหุ้นรายใหญ่ของบริษัท

8) ไม่มีลักษณะอื่นใดที่ทำให้ไม่สามารถให้ความเห็นอย่างเป็นอิสระเกี่ยวกับการดำเนินการของบริษัท

คณะกรรมการบริหาร

ณ วันที่ 31 กรกฎาคม 2557 คณะกรรมการบริหารมีทั้งหมด 4 ท่าน ดังนี้

1. นายคมกริช พงศ์รัตนเดชาชัย ประธานกรรมการบริหาร
2. นายสาธิต พงศ์รัตนเดชาชัย กรรมการบริหาร
3. นางสาวสุพัตรา พงศ์รัตนเดชาชัย กรรมการบริหาร
4. นายเจริญพงษ์ องค์กรวงศ์สกุล กรรมการบริหาร

ขอบเขตอำนาจหน้าที่ของคณะกรรมการบริหาร

1. มีอำนาจสั่งการ วางแผนและดำเนินกิจการของบริษัท ให้เป็นไปตามนโยบายที่คณะกรรมการกำหนด

2. กำหนดกลยุทธ์ในการดำเนินธุรกิจของกลุ่มบริษัท

3. กำหนดแผน และแนวทางเกี่ยวกับการลงทุนและการระดมทุนตามนโยบายของกลุ่มบริษัท

4. พิจารณาวาระต่างๆ ก่อนเสนอขออนุมัติจากคณะกรรมการบริษัท

5. มีอำนาจจ้าง แต่งตั้ง ปลดออก ให้ออก ไล่ออก กำหนดอัตราค่าจ้าง ให้บำเหน็จรางวัล ปรับขึ้นเงินเดือน ค่าตอบแทน โบนัส สำหรับพนักงานระดับผู้จัดการฝ่ายขึ้นไป

6. มีอำนาจพิจารณากำหนดสวัสดิการพนักงานให้เหมาะสมกับสภาพการณ์ ประเพณีและสอดคล้องกับกฎหมายที่ใช้อยู่กับสภาพการณ์ ประเพณีและสอดคล้องกับกฎหมายที่ใช้อยู่กับ

7. มีอำนาจอนุมัติการลงทุน การซื้อขายทรัพย์สินถาวรของกลุ่มบริษัท การจัดซื้อจัดจ้าง การกู้ยืมเงิน การให้กู้ยืมเงิน การเข้าทำสัญญา หรือการดำเนินการใดๆ ที่เกี่ยวข้องกับธุรกิจการค้าโดยปกติและเป็นไปตามวัตถุประสงค์ของกลุ่มบริษัท ภายในวงเงินที่กำหนดไว้ในระเบียบบริษัทว่าด้วยอำนาจและดำเนินการของบริษัท



โครงสร้างการจัดการ

ทั้งนี้ การมอบหมายอำนาจหน้าที่และความรับผิดชอบของคณะกรรมการบริหารดังกล่าวข้างต้นนั้น จะไม่รวมถึงอำนาจและ/หรือ การมอบอำนาจช่วงในการอนุมัติรายการใดที่ตน หรือผู้รับมอบอำนาจช่วง หรือบุคคลที่อาจมีความขัดแย้ง (ตามที่นิยามไว้ในประกาศคณะกรรมการกำกับหลักทรัพย์และตลาดหลักทรัพย์) มีส่วนได้เสีย หรือผลประโยชน์ในลักษณะอื่นใดขัดแย้งกับบริษัท หรือบริษัทย่อยของบริษัท ซึ่งการอนุมัติรายการในลักษณะดังกล่าวจะต้องเสนอต่อที่ประชุมคณะกรรมการ และ/หรือ ที่ประชุมผู้ถือหุ้น (แล้วแต่กรณี) เพื่อพิจารณาอนุมัติรายการดังกล่าว ตามที่ข้อบังคับของบริษัท หรือกฎหมายที่เกี่ยวข้องกำหนด

รายชื่อคณะผู้บริหาร

1. นายคมกริช	พงศ์รัตนเดชาชัย	ประธานเจ้าหน้าที่บริหาร
2. นายสาธิต	พงศ์รัตนเดชาชัย	กรรมการผู้จัดการ
3. นางสาวสุพัตรา	พงศ์รัตนเดชาชัย	รองกรรมการผู้จัดการ / ประธานเจ้าหน้าที่ฝ่ายการเงิน
4. นายเจริญพงษ์	องค์วงศ์สกุล	รองกรรมการผู้จัดการ
5. นางสาววลัยลักษณ์	คูหเพ็ญแสง	ผู้จัดการทั่วไป สายงานปฏิบัติการ
6. นางสาวบุญทิพย์	เพ็ชรรุย	ผู้จัดการทั่วไป สายงานสนับสนุน / ผู้จัดการฝ่ายบัญชีและการเงิน

โครงสร้างการบริหารจัดการของบริษัท ณ วันที่ 31 กรกฎาคม 2557

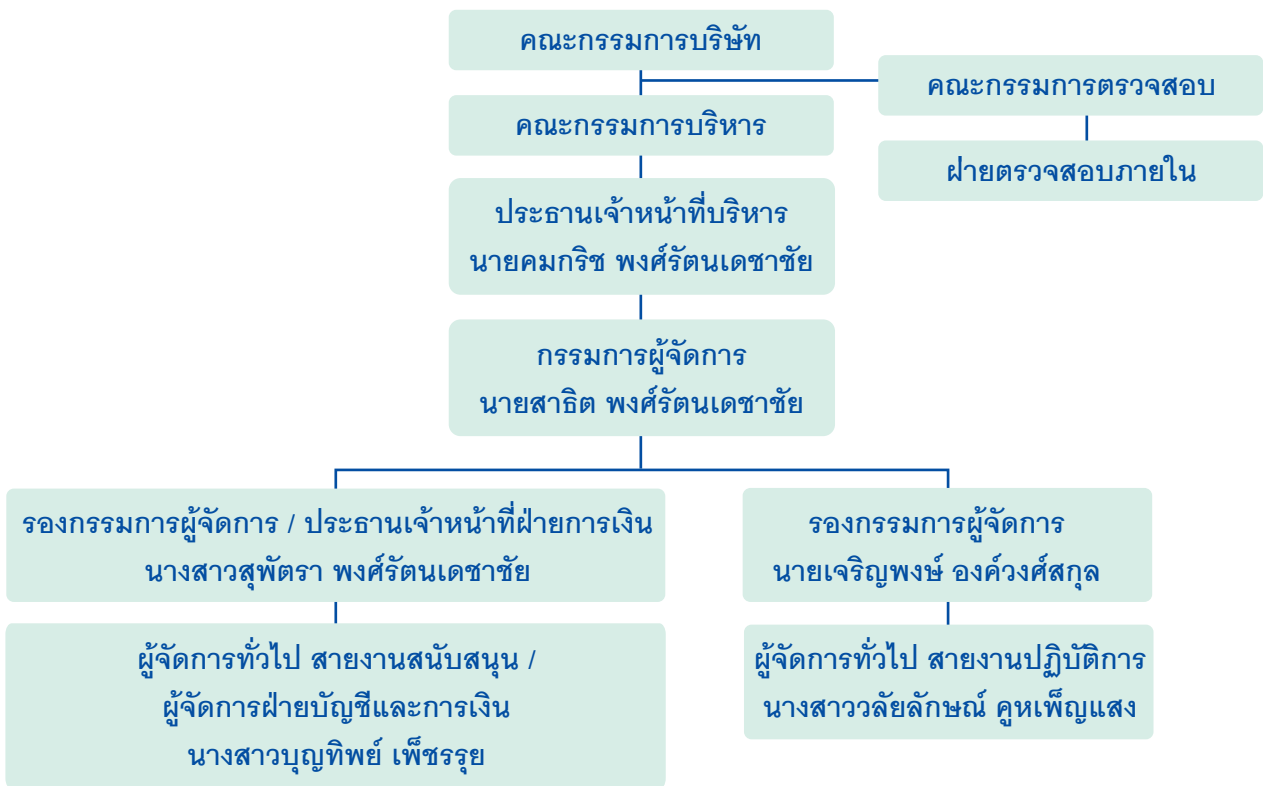



เลขานุการบริษัท

คณะกรรมการบริษัทได้มีมติแต่งตั้งให้ นางปาริชาติ พงศ์รัตนเดชาชัย ดำรงตำแหน่งเป็นเลขานุการบริษัทตั้งแต่วันที่ 11 มิถุนายน 2551 ซึ่งเลขานุการบริษัทต้องปฏิบัติหน้าที่ด้วยความรับผิดชอบ ความระมัดระวัง และความซื่อสัตย์สุจริต รวมทั้งต้องปฏิบัติให้เป็นไปตามกฎหมาย วัตถุประสงค์ ข้อบังคับบริษัท มติคณะกรรมการ ตลอดจนมติที่ประชุมผู้ถือหุ้น โดยมีหน้าที่ในการจัดทำและเก็บรักษาเอกสารเกี่ยวกับการประชุม ทะเบียนกรรมการ รายงานการมีส่วนได้เสีย ดำเนินงานเกี่ยวกับการประชุมกรรมการและผู้ถือหุ้น ติดต่อประสานงานกับคณะกรรมการบริษัท หน่วยงานภายในบริษัท และหน่วยงานกำกับดูแล ให้คำแนะนำด้านกฎหมาย และกฎเกณฑ์ต่างๆ ที่เกี่ยวข้อง ดูแลงานด้านนักลงทุนสัมพันธ์ และความรับผิดชอบต่อสังคมของบริษัท ตลอดจนดำเนินการอื่นๆ ตามที่คณะกรรมการกำกับตลาดทุนประกาศกำหนด และตามที่ได้รับมอบหมายจากบริษัท

ค่าตอบแทนผู้บริหาร

ที่ผ่านมากลุ่มบริษัทได้จ่ายค่าตอบแทนผู้บริหารซึ่งประกอบด้วย เงินเดือนและโบนัส ให้กับผู้บริหารจำนวน 6 ราย โดยมีรายละเอียดดังนี้

	ปี 2554 / 2555		ปี 2555 / 2556		ปี 2556 / 2557	
	จำนวนราย	ค่าตอบแทน (ล้านบาท)	จำนวนราย	ค่าตอบแทน (ล้านบาท)	จำนวนราย	ค่าตอบแทน (ล้านบาท)
เงินเดือนรวม	6	7.15	6	7.23	6	7.26
โบนัสรวม	6	0.75	6	0.76	6	0.76
รวม	6	7.90	6	8.00	6	8.02

โครงสร้างการจัดการ

รายละเอียดเกี่ยวกับผู้บริหารและผู้มีอำนาจควบคุมของบริษัท ชิตี สตีล จำกัด (มหาชน) ณ วันที่ 31 กรกฎาคม 2557

ลำดับ	ชื่อ - สกุล	อายุ (ปี)	คุณวุฒิการศึกษา / สถาบัน	%การถือหุ้น	ความสัมพันธ์	ประสบการณ์ทำงานในระยะเวลา 5 ปี ย้อนหลัง					
						พ.ศ.	ตำแหน่ง	บริษัท / หน่วยงาน			
1	นายวิบูลย์ พงศ์รัตนเดชาชัย	70	- ไม่ระบุ	5.00	บิดา	2538 - ปัจจุบัน	ประธานกรรมการ	บริษัท ชิตี สตีล จำกัด (มหาชน)			
			- หลักสูตร Director Accreditation Program (DAP) รุ่นที่ 26/2004						นายคมกริช		
			- สมาคมส่งเสริมสถาบันกรรมการบริษัทไทย						นายสาธิต	*(กรรมการผู้มีอำนาจลงนามผูกพันบริษัท)	
									นางสาวสุพัตรา		
2	นายคมกริช พงศ์รัตนเดชาชัย	42	- ปริญญาโทบริหารธุรกิจ	5.07	บุตรนายวิบูลย์	2545 - ปัจจุบัน	กรรมการและประธานเจ้าหน้าที่บริหาร	บริษัท ชิตี สตีล จำกัด (มหาชน)			
			Strayer University, USA						2538 - ปัจจุบัน	ประธานกรรมการบริหาร	บริษัท ชิตี สตีล จำกัด (มหาชน)
			- ปริญญาตรีบริหารธุรกิจ								
			มหาวิทยาลัยอัสสัมชัญ								
			- หลักสูตร Director Accreditation Program (DAP) รุ่นที่ 27/2004								*(กรรมการผู้มีอำนาจลงนามผูกพันบริษัท)
- สมาคมส่งเสริมสถาบันกรรมการบริษัทไทย											
3	นายสาธิต พงศ์รัตนเดชาชัย	39	- ปริญญาโทบริหารธุรกิจ	2.50	บุตรนายวิบูลย์	2545 - ปัจจุบัน	กรรมการและกรรมการผู้จัดการ	บริษัท ชิตี สตีล จำกัด (มหาชน)			
			Shenandoah University, USA						2545 - ปัจจุบัน	กรรมการบริหาร	บริษัท ชิตี สตีล จำกัด (มหาชน)
			- ปริญญาตรีบริหารธุรกิจ								
			มหาวิทยาลัยอัสสัมชัญ								*(กรรมการผู้มีอำนาจลงนามผูกพันบริษัท)
			- หลักสูตร Director Accreditation Program (DAP) รุ่นที่ 26/2004								
- สมาคมส่งเสริมสถาบันกรรมการบริษัทไทย											
4	นางสาวสุพัตรา พงศ์รัตนเดชาชัย	32	- ปริญญาโทบริหารธุรกิจ	2.50	บุตรีนายวิบูลย์	2546 - ปัจจุบัน	กรรมการและรองกรรมการผู้จัดการ	บริษัท ชิตี สตีล จำกัด (มหาชน)			
			San Francisco State University, USA						2546 - ปัจจุบัน	กรรมการบริหาร	บริษัท ชิตี สตีล จำกัด (มหาชน)
			- ปริญญาตรีบริหารธุรกิจ								
			มหาวิทยาลัยอัสสัมชัญ								*(กรรมการผู้มีอำนาจลงนามผูกพันบริษัท)
			- หลักสูตร Director Accreditation Program (DAP) รุ่นที่ 26/2004								
- สมาคมส่งเสริมสถาบันกรรมการบริษัทไทย											

โครงสร้างการจัดการ

รายละเอียดเกี่ยวกับผู้บริหารและผู้มีอำนาจควบคุมของบริษัท ชิตี สตีล จำกัด (มหาชน) ณ วันที่ 31 กรกฎาคม 2557 (ต่อ)

ลำดับ	ชื่อ - สกุล	อายุ (ปี)	คุณวุฒิการศึกษา / สถาบัน	%การถือหุ้น	ความสัมพันธ์	ประสบการณ์ทำงานในระยะเวลา 5 ปี ย้อนหลัง					
						พ.ศ.	ตำแหน่ง	บริษัท / หน่วยงาน			
5	นายเจริญพงษ์ องค์กรวงศ์สกุล	36	- ปริญญาตรีวิศวกรรมศาสตร์	0.30	น้องภรรยา	2548 - ปัจจุบัน	กรรมการและรองกรรมการผู้จัดการ	บริษัท ชิตี สตีล จำกัด (มหาชน)			
			สาขาไฟฟ้ากำลัง มหาวิทยาลัยเทคโนโลยีพระจอมเกล้าธนบุรี						นายคมกริช		
			- หลักสูตร Director Accreditation Program (DAP) รุ่นที่ 61/2007								
			สมาคมส่งเสริมสถาบันกรรมการบริษัทไทย								
6	นายมาณฑิ ชิวณาสุนทร	59	- ปริญญาโทพัฒนาสังคม	0.12	-	2549 - ปัจจุบัน	กรรมการอิสระและประธานกรรมการ	บริษัท ชิตี สตีล จำกัด (มหาชน)			
			มหาวิทยาลัยเกษตรศาสตร์						ตรวจสอบ		
			- ปริญญาตรีเศรษฐศาสตร์การคลัง						2555 - ปัจจุบัน	ผู้อำนวยการสำนักพัฒนาการจัดการ	สำนักพัฒนาการจัดการอุตสาหกรรม
			มหาวิทยาลัยรามคำแหง						อุตสาหกรรม	กรมส่งเสริมอุตสาหกรรม	
			- หลักสูตร Director Accreditation Program (DAP) รุ่นที่ 27/2004						2553 - 2555	ผู้อำนวยการสำนักพัฒนาอุตสาหกรรม	สำนักพัฒนาอุตสาหกรรมสนับ
สมาคมส่งเสริมสถาบันกรรมการบริษัทไทย	สนับสนุน	กรมส่งเสริมอุตสาหกรรม									

โครงสร้างการจัดการ

รายละเอียดเกี่ยวกับผู้บริหารและผู้มีอำนาจควบคุมของบริษัท ชิตี สติล จำกัด (มหาชน) ณ วันที่ 31 กรกฎาคม 2557 (ต่อ)

ลำดับ	ชื่อ - สกุล	อายุ (ปี)	คุณวุฒิการศึกษา / สถาบัน	%การถือหุ้น	ความสัมพันธ์	ประสบการณ์ทำงานในระยะเวลา 5 ปี ย้อนหลัง		
						พ.ศ.	ตำแหน่ง	บริษัท / หน่วยงาน
7	นายอนุตร ตันตราภรณ์	43	- ปริญญาโท: Animation & Interactive Multimedia, Visual Communication RMIT University, Australia	-	-	2549 - ปัจจุบัน	กรรมการอิสระและกรรมการตรวจสอบ	บริษัท ชิตี สติล จำกัด (มหาชน)
			- อนุปริญญาโท: Animation & Interactive Multimedia, Visual Communication RMIT University, Australia			2553 - ปัจจุบัน	กรรมการบริหาร	โรงเรียนอนุบาลห้วยหิน
			- อนุปริญญาตรี: Computer Aided Art & Design, School of Arts and Design, RMIT University, Australia			2552 - ปัจจุบัน	ผู้อำนวยการฝ่ายเทคโนโลยีสารสนเทศและการสื่อสาร	บริษัท พระราม 3 ฮอนด้าคาร์ จำกัด
			- อนุปริญญาตรี: Computer Aided Art & Design, School of Arts and Design, RMIT University, Australia					
			- อนุปริญญาตรี: Computer Aided Art & Design, School of Arts and Design, RMIT University, Australia					
			- หลักสูตร Director Accreditation Program (DAP) รุ่นที่ 61/2007					
			สมาคมส่งเสริมสถาบันกรรมการบริษัทไทย					
8	นายภัทรธร ทัศนสุวรรณ	39	- ปริญญาตรีนิติศาสตร์บัณฑิต มหาวิทยาลัยรามคำแหง	-	-	2549 - ปัจจุบัน	กรรมการอิสระและกรรมการตรวจสอบ	บริษัท ชิตี สติล จำกัด (มหาชน)
			- ปริญญาตรีวิทยาศาสตร์บัณฑิต มหาวิทยาลัยราชภัฏจันทรเกษม			2549 - ปัจจุบัน	หุ้นส่วน หนายความ และที่ปรึกษากฎหมาย	สำนักงานกฎหมายห้างหุ้นส่วน จำกัดพีทีเอ็มแอนด์แอสโซซิเอท
			- หลักสูตร Director Accreditation Program (DAP) รุ่นที่ 61/2007			2553 - 2557	ที่ปรึกษาและหุ้นส่วน	บริษัท ปียอนด์ 99 อินซัวร์รันส์ โบรกเกอร์ จำกัด
			สมาคมส่งเสริมสถาบันกรรมการบริษัทไทย			2553 - ปัจจุบัน	ที่ปรึกษา	บริษัท ไทย ฟิตติ้ง โฮม กรุ๊ป

โครงสร้างการจัดการ

รายละเอียดเกี่ยวกับผู้บริหารและผู้มีอำนาจควบคุมของบริษัท ชีดี สตีล จำกัด (มหาชน) ณ วันที่ 31 กรกฎาคม 2557 (ต่อ)

ลำดับ	ชื่อ - สกุล	อายุ (ปี)	คุณวุฒิการศึกษา / สถาบัน	%การถือหุ้น	ความสัมพันธ์	ประสบการณ์ทำงานในระยะเวลา 5 ปี ย้อนหลัง		
						พ.ศ.	ตำแหน่ง	บริษัท / หน่วยงาน
9	นางสาววลัยลักษณ์ คุณเพ็ญแสง	51	- มัธยมศึกษาตอนปลาย ศูนย์การศึกษานอกโรงเรียน - หลักสูตร Director Accreditation Program (DAP) รุ่นที่ 27/2004 สมาคมส่งเสริมสถาบันกรรมการบริษัทไทย	0.00 ^{/1}	-	2549 - ปัจจุบัน	ผู้จัดการทั่วไป สายงานปฏิบัติการ	บริษัท ชีดี สตีล จำกัด (มหาชน)
10	นางสาวบุญทิพย์ เพ็ชรสุข	39	- ปริญญาตรีการจัดการทั่วไป สาขาการบัญชี มหาวิทยาลัยราชภัฏภูเก็ต	0.00 ^{/1}	-	2549 - ปัจจุบัน	ผู้จัดการทั่วไป สายงานสนับสนุน และ ผู้จัดการฝ่ายบัญชีและการเงิน	บริษัท ชีดี สตีล จำกัด (มหาชน)
11	นางปาริชาติ พงศ์รัตนเดชาชัย	34	- ปริญญาตรี บริหารการจัดการ สาขาการบัญชี มหาวิทยาลัยราชภัฏวราชนครินทร์	-	ภรรยา	2551 - ปัจจุบัน	เลขานุการบริษัท	บริษัท ชีดี สตีล จำกัด (มหาชน)

หมายเหตุ ^{/1} ถือหุ้นจำนวน 15 หุ้น คิดเป็น 0.000005

กรรมการ ผู้บริหาร และผู้มีอำนาจควบคุมทั้งหมด ไม่เคยกระทำความผิดหรือถูกลงโทษเนื่องจากการกระทำความผิดตามพระราชบัญญัติหลักทรัพย์และตลาดหลักทรัพย์ พ.ศ. 2535 หรือพระราชบัญญัติสัญญาซื้อขายล่วงหน้า พ.ศ. 2546 ในเรื่องดังต่อไปนี้

- 1) การกระทำการโดยไม่สุจริต หรือประมาทเลินเล่ออย่างร้ายแรง
- 2) การเปิดเผยหรือเผยแพร่ข้อมูลหรือข้อความอันเป็นเท็จที่อาจทำให้สำคัญผิด หรือปกปิดข้อความจริงที่ควรบอกให้แจ้งในสาระสำคัญซึ่งอาจมีผลกระทบต่อการตัดสินใจของผู้ถือหุ้น ผู้ลงทุน หรือผู้ที่เกี่ยวข้อง
- 3) การกระทำความผิดไม่เป็นธรรมหรือการเอาเปรียบผู้ลงทุนในการซื้อขายหลักทรัพย์หรือสัญญาซื้อขายล่วงหน้า หรือมีหรือเคยมีส่วนร่วมหรือสนับสนุนการกระทำความผิดดังกล่าว



โครงสร้างการจัดการ

รายละเอียดเกี่ยวกับกรรมการของบริษัทย่อย

	บริษัทย่อย			
	บจก.สยาม ไอโซ โปร	บจก.มาร์ค เวิลด์ไวด์	บจก.ซีดี สตีล โปรดักส์	CT Universal Co., Ltd.
1. นายวิบูลย์ พงศ์รัตนเดชาชัย	A, /	A, /	-	-
2. นายคมกริช พงศ์รัตนเดชาชัย	B, /, //	B, /, //	A, /, //	/, //
3. นายสาธิต พงศ์รัตนเดชาชัย	C, /, //	C, /, //	/, //	-
4. นางสาวสุพัตรา พงศ์รัตนเดชาชัย	D, /, //	D, /, //	D, /, //	/, //
5. นายเจริญพงษ์ องค์กรวงศ์สกุล	E	E	C	-
6. นายมานพ ชิวหนาสุนทร	-	-	-	-
7. นายอนุตร ตันตราภรณ์	-	-	-	-
8. นายภัทรธร ทิศนสุวรรณ	-	-	-	-

หมายเหตุ

- A = ประธานกรรมการ
- B = ประธานกรรมการบริหาร, ประธานเจ้าหน้าที่บริหาร
- C = กรรมการผู้จัดการ
- D = ประธานเจ้าหน้าที่การเงิน
- E = รองกรรมการผู้จัดการ
- / = กรรมการ
- // = กรรมการบริหาร



การกำกับดูแลกิจการ

นโยบายการกำกับดูแลกิจการ

คณะกรรมการบริษัทมีนโยบายการปฏิบัติตามข้อพึงปฏิบัติที่ดีสำหรับกรรมการบริษัทจดทะเบียน (Code of Best Practices) และได้ให้ความสำคัญในการกำกับดูแลกิจการที่ดี (Corporate Governance) เป็นอย่างยิ่ง ตามแนวทางของตลาดหลักทรัพย์แห่งประเทศไทย โดยคำนึงถึงผู้มีส่วนได้ส่วนเสียของบริษัทและสังคมโดยรวม คณะกรรมการได้กำหนดนโยบายเกี่ยวกับการกำกับดูแลกิจการ เพื่อให้การดำเนินธุรกิจของบริษัทมีการเจริญเติบโตที่ยั่งยืน ไว้ดังนี้

1. ดำเนินกิจการด้วยความโปร่งใส สามารถตรวจสอบได้ และเปิดเผยข้อมูลอย่างเพียงพอแก่ผู้ที่เกี่ยวข้องทุกฝ่าย
2. บริหารงานอย่างเต็มความสามารถด้วยความระมัดระวัง เพื่อให้เกิดประโยชน์สูงสุดต่อผู้ถือหุ้น
3. จัดให้มีระบบการควบคุมและบริหารความเสี่ยง โดยดำเนินกิจการด้วยความระมัดระวัง และมีการประเมินความเสี่ยงรวมทั้งวางกลยุทธ์ แก้ไข และติดตามการบริหารความเสี่ยงอยู่เสมอ
4. การปฏิบัติต่อผู้ถือหุ้นและผู้มีส่วนได้เสียอย่างเท่าเทียมกันและเป็นธรรมต่อทุกฝ่าย
5. จัดโครงสร้างบทบาทหน้าที่ความรับผิดชอบของกรรมการแต่ละกลุ่มอย่างชัดเจน
6. ดูแลสนับสนุนให้ผู้บริหารและพนักงานปฏิบัติงานอย่างมีจริยธรรมในการประกอบธุรกิจอย่างถูกต้องและชอบธรรม นอกจากนั้นบริษัทได้ดำเนินการตามหลักการกำกับดูแลกิจการที่ดีสำหรับบริษัทจดทะเบียน ตามแนวทางของตลาดหลักทรัพย์แห่งประเทศไทย ซึ่งได้แบ่งเป็น 5 หมวด ดังนี้

หมวดที่ 1 สิทธิของผู้ถือหุ้น

บริษัทได้ตระหนักถึงความสำคัญต่อสิทธิของผู้ถือหุ้น โดยบริษัทจะไม่กระทำการใดๆ อันเป็นการละเมิดหรือรบกวนสิทธิของผู้ถือหุ้นและได้ให้ความสำคัญต่อการปฏิบัติต่อผู้ถือหุ้นอย่างเป็นธรรมและเท่าเทียมกันในสิทธิต่างๆ ที่ผู้ถือหุ้นพึงมีและพึงได้ โดยบริษัทได้มีการปฏิบัติดังนี้

การประชุมผู้ถือหุ้น

1. บริษัทถือปฏิบัติ ให้มีการจัดส่งหนังสือเชิญประชุมซึ่งประกอบด้วยข้อมูลเกี่ยวกับ วัน เวลา สถานที่ และวาระการประชุม พร้อมทั้งข้อมูลประกอบการประชุมวาระต่างๆ ตลอดจน

วิธีการเข้าร่วมประชุมผู้ถือหุ้นให้ผู้ถือหุ้นได้ทราบล่วงหน้าก่อนวันนัดประชุม 7 วัน นอกจากนั้นแล้วบริษัทยังได้มีการเผยแพร่ข้อมูลดังกล่าวไว้บนเว็บไซต์ของบริษัทที่ www.citysteelplc.com ด้วยเพื่อให้ผู้ถือหุ้นสามารถเข้าถึงข้อมูลดังกล่าวได้อย่างเท่าเทียมกัน

2. ก่อนการประชุมผู้ถือหุ้นทุกครั้ง บริษัทได้เปิดโอกาสให้ผู้ถือหุ้นมีสิทธิเสนอเพิ่มวาระการประชุมและเสนอชื่อผู้ที่มีคุณสมบัติเหมาะสมในการเป็นกรรมการบริษัท รวมทั้งคำถามต่างๆ โดยมีการกำหนดรายละเอียดวิธีการเสนอเอาไว้ในเว็บไซต์ของบริษัท และมีการแจ้งข้อมูลผ่านทางตลาดหลักทรัพย์แห่งประเทศไทยเพื่อให้ผู้ถือหุ้นได้รับทราบ

3. ในกรณีที่ผู้ถือหุ้นไม่สามารถเข้าร่วมประชุมได้ บริษัทได้สนับสนุนให้มีการใช้หนังสือมอบฉันทะที่ได้มีการจัดส่งไปให้ผู้ถือหุ้นพร้อมกับหนังสือเชิญประชุมในการลงมติในวาระต่างๆ โดยหนังสือมอบฉันทะที่ได้จัดส่งไปนั้น มีทั้งแบบทั่วไป และแบบที่ผู้ถือหุ้นสามารถกำหนดทิศทางการลงคะแนนเสียงได้ และมีการเสนอชื่อกรรมการอิสระอย่างน้อย 1 คน เป็นทางเลือกในการมอบฉันทะของผู้ถือหุ้น

การดำเนินการในวันประชุมผู้ถือหุ้น

1. ในการประชุมผู้ถือหุ้นทุกครั้ง บริษัทได้จัดให้มีการประชุมอย่างเหมาะสมด้วยเวลาที่เพียงพอ และได้เปิดโอกาสให้ผู้ถือหุ้นได้มีสิทธิอย่างเท่าเทียมกันในการซักถามในเรื่องการดำเนินงานของบริษัทและเรื่องอื่นๆ ที่เกี่ยวข้อง ตลอดจนแสดงความคิดเห็นและข้อเสนอแนะต่างๆ ในที่ประชุม

2. ในการประชุมผู้ถือหุ้นทุกครั้ง บริษัทได้มีการใช้บัตรลงคะแนนในทุกวาระการประชุม และในวาระที่มีหลายรายการ เช่น วาระการแต่งตั้งกรรมการ บริษัทก็ได้จัดให้มีการลงมติเป็นรายบุคคล ทั้งนี้เพื่อให้เกิดความโปร่งใสและตรวจสอบได้ในกรณีเกิดข้อโต้แย้งในภายหลัง

3. บริษัทได้จัดให้มีบุคคลที่เป็นอิสระ ซึ่งได้แก่ผู้สอบบัญชีของบริษัท เป็นผู้ตรวจสอบคะแนนเสียงในการประชุมผู้ถือหุ้นทุกครั้ง และได้เปิดเผยให้ที่ประชุมทราบ พร้อมทั้งได้มีการบันทึกไว้ในรายงานการประชุมด้วย

การจัดทำรายงานการประชุม และการเปิดเผยมติการประชุมผู้ถือหุ้น

1. บริษัทได้จัดให้มีการบันทึกการประชุมที่ถูกต้องครบถ้วน โดยในรายงานการประชุมจะมีการบันทึกเกี่ยวกับขั้นตอนการ



การกำกับดูแลกิจการ

ลงคะแนน รายชื่อผู้เข้าร่วมประชุม ประเด็น ข้อซักถาม ข้อเสนอแนะ ความเห็นของผู้ถือหุ้น และผลการลงคะแนนในแต่ละวาระซึ่งจะมีการบันทึกตั้งแต่ออกดำเนินการประชุมไปตลอดจนเสร็จสิ้นการประชุม

2. บริษัทได้ทำการเผยแพร่มติที่ประชุมผ่านทางตลาดหลักทรัพย์แห่งประเทศไทย และบนเว็บไซต์ของบริษัท เพื่อให้ผู้ถือหุ้นสามารถตรวจสอบได้ รวมทั้งได้มีการจัดเก็บรายงานการประชุมอย่างเป็นระเบียบเพื่ออำนวยความสะดวกต่อการตรวจสอบ

หมวดที่ 2 การปฏิบัติต่อผู้ถือหุ้นอย่างเท่าเทียมกัน

นอกจากการให้ความสำคัญต่อสิทธิของผู้ถือหุ้นในการเข้าร่วมประชุมและออกเสียงในเรื่องต่างๆ ในการประชุมแต่ละครั้งตามที่ได้กล่าวไว้ในหมวดที่ 1 แล้ว บริษัทยังได้ให้ความสำคัญและสนับสนุนให้มีการปฏิบัติต่อผู้ถือหุ้นทุกรายอย่างเท่าเทียมกัน ไม่ว่าจะเป็นผู้ถือหุ้นที่เป็นผู้บริหาร ผู้ถือหุ้นที่ไม่ได้เป็นผู้บริหาร ผู้ถือหุ้นส่วนน้อย และผู้ถือหุ้นต่างชาติ ซึ่งบริษัทได้มีหลักการในการปฏิบัติดังนี้

การให้ข้อมูลก่อนการประชุมผู้ถือหุ้น

1. บริษัทได้มีการแจ้งกำหนดการประชุม วาระการประชุม และความเห็นของคณะกรรมการในแต่ละวาระ ต่อตลาดหลักทรัพย์แห่งประเทศไทย ล่วงหน้าก่อนวันนัดประชุมผู้ถือหุ้น

2. ในการแจ้งข่าวต่างๆ ผ่านทางตลาดหลักทรัพย์แห่งประเทศไทย ตลอดจนการออกหนังสือเชิญประชุมผู้ถือหุ้น เอกสารประกอบในการพิจารณาวาระต่างๆ หนังสือมอบฉันทะ รายงานการประชุม รวมถึงรายงานประจำปี บริษัทได้มีการจัดทำขึ้นทั้งที่เป็นฉบับภาษาไทยและภาษาอังกฤษ เพื่อให้ผู้ถือหุ้นทั้งที่เป็นคนไทยและต่างชาติได้รับทราบข้อมูลอย่างเท่าเทียมกัน

การคุ้มครองสิทธิของผู้ถือหุ้นส่วนน้อย

1. บริษัทมีการกำหนดหลักเกณฑ์และวิธีการเพื่อให้ผู้ถือหุ้นส่วนน้อยได้เสนอชื่อบุคคลเพื่อเข้าดำรงตำแหน่งกรรมการ และเสนอเพิ่มวาระการประชุมเป็นการล่วงหน้าก่อนวันประชุมผู้ถือหุ้น โดยได้มีการเปิดเผยข้อมูลไว้ในเว็บไซต์ของบริษัทและมีการแจ้งข่าวผ่านทางตลาดหลักทรัพย์แห่งประเทศไทย โดยในการประชุมสามัญผู้ถือหุ้นประจำปี 2557 ไม่มีผู้ถือหุ้นท่านใดเสนอเพิ่มวาระการประชุมและเสนอชื่อบุคคลเพื่อเข้าดำรงตำแหน่งกรรมการ

2. ผู้ถือหุ้นที่เป็นผู้บริหารไม่มีการเพิ่มวาระการประชุมโดยไม่มีการแจ้งเป็นการล่วงหน้าโดยไม่จำเป็น โดยเฉพาะอย่างยิ่งในวาระสำคัญที่ผู้ถือหุ้นต้องใช้เวลาในการศึกษาข้อมูลก่อนตัดสินใจ

การป้องกันการใช้ข้อมูลภายใน

คณะกรรมการบริษัทมีนโยบายการควบคุมดูแลการใช้ข้อมูลภายในเพื่อใช้เป็นข้อมูลในการซื้อขายหลักทรัพย์ของบริษัทล่วงหน้า โดยกำหนดให้มีการเก็บรักษาข้อมูลที่ยังไม่สามารถเปิดเผยต่อสาธารณชนไว้เป็นความลับ ซึ่งจะให้เฉพาะพนักงานที่เกี่ยวข้องรับทราบเฉพาะส่วนที่จำเป็นต่อการปฏิบัติงานเท่านั้น ทั้งนี้บริษัทยังกำหนดให้มีวิธีการควบคุมกรรมการ ผู้บริหาร และพนักงาน ในการนำข้อมูลความลับของบริษัทไปใช้เพื่อประโยชน์ส่วนตัว และมีการกำหนดบทลงโทษพนักงานที่ฝ่าฝืนไม่ปฏิบัติตามกฎไว้อย่างชัดเจน พร้อมทั้งแจ้งแนวทางดังกล่าวให้ทุกคนในองค์กรถือปฏิบัติ

การมีส่วนร่วมได้เสียของกรรมการ

คณะกรรมการบริษัทได้กำหนดให้กรรมการระบุงการมีส่วนร่วมได้เสียก่อนที่จะมีการพิจารณาการทำรายการต่างๆ โดยในการทำการรายการที่อาจมีความขัดแย้งทางผลประโยชน์ คณะกรรมการบริษัทจะพิจารณาความเหมาะสมอย่างรอบคอบ โดยคำนึงถึงผลประโยชน์ของบริษัทเป็นหลัก โดยหากบริษัทมีรายการที่อาจมีความขัดแย้งทางผลประโยชน์ บริษัทจะนำเสนอต่อคณะกรรมการตรวจสอบเพื่อพิจารณาให้ความเห็นรายการดังกล่าว และนำเสนอต่อคณะกรรมการบริษัทเพื่อพิจารณาต่อไป ทั้งนี้บริษัทจะปฏิบัติตามหลักเกณฑ์ของตลาดหลักทรัพย์แห่งประเทศไทยอย่างเคร่งครัด นอกจากนี้ในการพิจารณารายการที่อาจมีความขัดแย้งทางผลประโยชน์ กรรมการที่มีส่วนได้เสียจะไม่มีส่วนร่วมในการพิจารณาและงดออกเสียงในวาระนั้น

หมวดที่ 3 บทบาทของผู้มีส่วนได้เสีย

บริษัทให้ความสำคัญอย่างยิ่งในการดำเนินธุรกิจบนพื้นฐานของความรับผิดชอบ ความโปร่งใส ความซื่อสัตย์ และการแข่งขันที่เป็นธรรม โดยการปฏิบัติต่อบุคคลผู้มีส่วนได้เสียทุกกลุ่มด้วยความเสมอภาคและเป็นไปตามกฎหมายหรือข้อตกลงที่ได้ทำร่วมกัน ดังนั้นบริษัทจึงได้มีการกำหนดและสื่อสารนโยบายและข้อพึงปฏิบัติสำหรับคณะกรรมการบริษัท ฝ่ายจัดการและพนักงาน ให้ยึดถือเป็นแนวทางในการปฏิบัติหน้าที่ตามภารกิจของบริษัท ด้วยความซื่อสัตย์สุจริต และเที่ยงธรรม โดยคำนึงถึงการปฏิบัติต่อผู้มีส่วนได้เสียทุกกลุ่มดังนี้

ผู้ถือหุ้น

นอกเหนือจากการปฏิบัติต่อผู้ถือหุ้นอย่างเป็นธรรมและเท่าเทียมกันในสิทธิต่างๆ ที่ผู้ถือหุ้นพึงมีและพึงได้ ซึ่งรวมถึงสิทธิในการเข้าร่วมประชุมและออกเสียงในเรื่องต่างๆ, สิทธิใน



การกำกับดูแลกิจการ



การรับเงินปันผล, และสิทธิอื่นตามที่ได้กล่าวไว้ในหมวดที่ 1 และหมวดที่ 2 แล้ว บริษัทยังคงมุ่งมั่นดำเนินกิจการอย่างเต็มความสามารถและด้วยความระมัดระวัง เพื่อให้เกิดผลประโยชน์ที่ดีที่สุดและให้ผู้ถือหุ้นได้รับผลตอบแทนที่เหมาะสม และบริษัทยังได้กำหนดให้มีช่องทางการติดต่อสำหรับผู้ถือหุ้นผ่านทางฝ่ายนักลงทุนสัมพันธ์เพื่อให้ข้อมูลเกี่ยวกับบริษัท ตอบข้อซักถาม รับฟังความคิดเห็นและข้อเสนอแนะ รวมทั้งรับเรื่องร้องเรียนต่างๆ ด้วย ซึ่งผู้ถือหุ้นสามารถติดต่อได้ที่โทรศัพท์หมายเลข (038) 782-064-68 หรือ www.citysteelpcl.com หรือ ir@wkpgroup.com

ลูกค้า

กลุ่มบริษัทมุ่งมั่นที่จะปฏิบัติต่อลูกค้าทุกรายอย่างเหมาะสม ด้วยความเอาใจใส่และรับผิดชอบ โดยได้มีการดำเนินการดังนี้

1. ผลิตสินค้าที่มีคุณภาพและมาตรฐาน และสามารถตอบสนองความต้องการของลูกค้าได้เป็นอย่างดี ในราคาที่เหมาะสม
2. ให้บริการที่ดีทั้งก่อนและหลังการขาย โดยการให้คำปรึกษา แนะนำ ตลอดจนการทำงานร่วมกัน เพื่อออกแบบผลิตภัณฑ์ให้ตรงกับความต้องการของลูกค้า ตั้งแต่ก่อนที่ลูกค้าจะสั่งซื้อสินค้ากับกลุ่มบริษัท ไปจนถึงการส่งมอบสินค้าอย่างตรงต่อเวลาและการติดตั้งสินค้าที่ได้มาตรฐาน การให้ความช่วยเหลือและแก้ปัญหาต่างๆ และการตรวจสอบสภาพสินค้าภายหลังการใช้งาน
3. มุ่งมั่นในการพัฒนาผลิตภัณฑ์เพื่อให้สินค้ามีความหลากหลายมากขึ้น โดยกลุ่มบริษัทได้ยึดถือในนโยบายคุณภาพที่ว่า “ผลิตภัณฑ์ดี มีคุณภาพ ประทับใจลูกค้า พัฒนาอย่างต่อเนื่อง”
4. รักษาข้อมูลของลูกค้า ซึ่งรวมถึงแบบงาน และตัวอย่างผลิตภัณฑ์ของลูกค้า ให้เป็นความลับและป้องกันการนำข้อมูลดังกล่าวไปเปิดเผยโดยไม่ได้รับความยินยอมจากลูกค้า

พนักงาน

บุคลากรถือเป็นกำลังสำคัญในการขับเคลื่อนให้องค์กรประสบความสำเร็จ กลุ่มบริษัทจึงให้ความสำคัญกับการปฏิบัติต่อพนักงานอย่างเท่าเทียมกันและเป็นธรรม และดูแลพนักงานให้มีคุณภาพชีวิตที่ดี โดยกลุ่มบริษัทได้มีการดำเนินงานดังนี้

1. เคารพในสิทธิของพนักงานทุกคน และปฏิบัติต่อพนักงานทุกคนด้วยความเสมอภาค โดยไม่มีการเลือกปฏิบัติต่อพนักงานเนื่องด้วยความแตกต่างในเรื่องเชื้อชาติ เพศ อายุ

การศึกษา หรือความแตกต่างในด้านกายภาพ ซึ่งกลุ่มบริษัทได้มีการจ้างแรงงานที่เป็นผู้พิการและจัดให้ทำงานในตำแหน่งหน้าที่ที่เหมาะสม

2. ให้ผลตอบแทนและสวัสดิการที่เหมาะสม และมีการปรับค่าตอบแทนให้กับพนักงานในทุกๆ ปี โดยพิจารณาจากสถานการณ์และภาวะเศรษฐกิจในเวลานั้นๆ และผลการประเมินผลการปฏิบัติงานของพนักงาน ซึ่งจัดทำขึ้นด้วยความโปร่งใสและเป็นธรรม

3. ส่งเสริมให้พนักงานได้มีส่วนร่วมในกิจกรรมพิเศษและโครงการต่างๆ ที่ได้จัดขึ้นเพื่อสร้างความสามัคคีและพัฒนาประสิทธิภาพในการทำงาน

4. ดูแลสภาพแวดล้อมในการทำงานให้มีความปลอดภัย รวมทั้งมีการจัดอบรมและปฐมนิเทศพนักงานใหม่เกี่ยวกับความปลอดภัยในการทำงาน

5. ส่งเสริมให้มีการอบรมเพื่อพัฒนาความรู้ ทั้งการจัดอบรมภายในบริษัทให้กับพนักงานใหม่ในแต่ละสายงานและการอบรมนอกสถานที่ในเรื่องความรู้เฉพาะด้าน เพื่อเพิ่มพูนความรู้ความเข้าใจให้กับพนักงาน นอกจากนี้ยังได้มีการจัดการแลกเปลี่ยนความรู้ระหว่างพนักงาน เพื่อให้พนักงานได้มีความรู้ที่หลากหลายในสายงานอื่นๆ ด้วย

6. เปิดโอกาสให้พนักงานได้แสดงความคิดเห็นและข้อเสนอแนะต่างๆ ที่เป็นประโยชน์ต่อการพัฒนาองค์กร รวมทั้งรับข้อร้องเรียนจากพนักงานผ่านทาง “ฝ่ายบริการเติมรอยยิ้ม”

7. สร้างค่านิยมที่ดีให้กับพนักงานทุกๆ คนในองค์กร โดยมุ่งเน้นปรัชญาที่ว่า “คนดีสำคัญกว่าทุกสิ่ง” และส่งเสริมให้พนักงานทุกคนปฏิบัติหน้าที่ด้วยความซื่อสัตย์ สุจริต ตรงไปตรงมา ภายใต้กฎหมายและกฎระเบียบของบริษัท พร้อมทั้งปลูกฝังและรณรงค์ให้พนักงานมีจิตสำนึกต่อต้านการทุจริตและคอร์รัปชัน โดยห้ามไม่ให้รับหรือให้สินบนและสิ่งจูงใจในรูปแบบใดๆ ทั้งสิ้น และห้ามมอบหมายให้ผู้อื่นให้หรือรับสินบนและสิ่งจูงใจแทนตนเอง เนื่องจากการติดสินบนในการดำเนินธุรกิจถือเป็นสิ่งผิดกฎหมายและมีความผิดทางอาญา รวมถึงกำหนดบทลงโทษกรณีที่ได้ฝ่าฝืนด้วย

คู่ค้าและเจ้าหนี้การค้า

เพื่อเป็นการสร้างความสัมพันธ์ที่ยั่งยืนระหว่างบริษัทและคู่ค้า บริษัทได้กำหนดนโยบายในการปฏิบัติต่อคู่ค้าและเจ้าหนี้การค้าบนพื้นฐานของความเกื้อหนุนที่เป็นธรรม โดยให้ปฏิบัติต่อคู่ค้าและเจ้าหนี้การค้าอย่างเป็นธรรมและเป็นไปตาม



การกำกับดูแลกิจการ

เงื่อนไขทางการค้าหรือตามสัญญาที่ตกลงทำร่วมกัน รวมทั้งมีการกำหนดหลักเกณฑ์ในการคัดเลือกคู่ค้าอย่างเป็นธรรม โดยไม่เรียก หรือไม่รับผลประโยชน์ใดๆ ที่ไม่สุจริตจากคู่ค้า และไม่เข้าไปมีส่วนร่วมต่อการกระทำใดๆ อันที่จะก่อให้เกิดความขัดแย้งทางผลประโยชน์ ซึ่งบริษัทได้กำหนดเป็นนโยบาย และกำหนดบทลงโทษจากการกระทำดังกล่าวไว้อย่างชัดเจน **คู่แข่งชั้น**

บริษัทดำเนินธุรกิจบนพื้นฐานของการแข่งขันที่ยุติธรรม โดยปฏิบัติตามกรอบกติกาการแข่งขันที่ดี และไม่กระทำการใดๆ ที่เป็นการทำลายชื่อเสียงหรือก่อให้เกิดความเสียหายต่อคู่แข่งชั้น

ชุมชน, สังคม, และสิ่งแวดล้อม

บริษัทได้ให้ความสำคัญต่อการพัฒนาชุมชนและสังคมควบคู่ไปกับการดำเนินงานของบริษัท โดยคำนึงถึงหน้าที่และความรับผิดชอบต่อที่บริษัทพึงปฏิบัติต่อชุมชนและสังคม โดยไม่สร้างความเดือดร้อนต่อชุมชนรอบข้าง และให้ความร่วมมือและช่วยเหลือในเรื่องต่างๆ ต่อชุมชนที่บริษัทตั้งอยู่ นอกจากนี้บริษัทยังให้ความใส่ใจเป็นอย่างมากกับการรักษาสิ่งแวดล้อมและการอนุรักษ์พลังงาน โดยได้นำหลักปรัชญาองค์กรที่ว่า “ประโยชน์สูงสุดประหยัดสุด” มาใช้ในการส่งเสริม อนุรักษ์ และสร้างจิตสำนึกให้แก่พนักงานในการอนุรักษ์พลังงาน รวมทั้งการใช้ทรัพยากรอย่างชาญฉลาดและมีประสิทธิภาพ ตลอดจนมีการปฏิบัติตามกฎหมายและข้อบังคับเกี่ยวกับสิ่งแวดล้อมอย่างเคร่งครัด

นอกจากการปฏิบัติตามแนวทางการกำกับดูแลกิจการที่ดีต่อผู้มีส่วนได้เสียในแต่ละกลุ่มแล้ว บริษัทยังได้มีการจัดช่องทางให้ผู้มีส่วนได้เสียสามารถติดต่อกับบริษัทในการเสนอแนะแจ้งข้อร้องเรียนต่างๆ หรือแจ้งเบาะแสกรณีที่มีเหตุการณ์ผิดปกติหรือไม่เหมาะสม โดยผู้มีส่วนได้เสียสามารถติดต่อกับกรรมการอิสระได้โดยตรงผ่านทางอีเมล compliance@citysteelpl.com หรือทางโทรสารผ่านทางฝ่ายตรวจสอบภายในที่หมายเลข (038) 214-534 ทั้งนี้บริษัทได้เปิดเผยข้อมูลเกี่ยวกับผู้มีส่วนได้เสียไว้ในรายงานความรับผิดชอบต่อสังคมซึ่งได้เผยแพร่ไว้บนเว็บไซต์ของบริษัทที่ www.citysteelpl.com อีกด้วย

หมวดที่ 4 การเปิดเผยข้อมูลและความโปร่งใส

บริษัทให้ความสำคัญต่อการเปิดเผยข้อมูลที่ถูกต้อง ครบถ้วน ทันเวลา และโปร่งใส สำหรับทั้งข้อมูลทางการเงินและข้อมูลที่มีใช้ข้อมูลทางการเงิน เพื่อเป็นประโยชน์ต่อผู้ถือหุ้น นักลงทุน

นักวิเคราะห์ และผู้ที่มีส่วนเกี่ยวข้องอื่นๆ โดยบริษัทได้มีการดำเนินการดังนี้

1. บริษัทได้ดูแลให้มีการเปิดเผยข้อมูลสำคัญที่เกี่ยวข้องกับบริษัท ทั้งข้อมูลทางการเงินและข้อมูลที่มีใช้ข้อมูลทางการเงินอย่างถูกต้อง ครบถ้วน ทันเวลา และโปร่งใส ตามข้อกำหนดของสำนักงานกำกับหลักทรัพย์และตลาดหลักทรัพย์ และตลาดหลักทรัพย์แห่งประเทศไทย โดยผ่านทางช่องทาง การแจ้งข่าวของตลาดหลักทรัพย์แห่งประเทศไทยและเว็บไซต์ของบริษัท เพื่อให้ผู้ใช้ข้อมูลทุกฝ่ายสามารถเข้าถึงข้อมูลได้ง่าย และเท่าเทียมกัน

2. บริษัทได้จัดให้มีการเปิดเผยนโยบายการกำกับดูแลกิจการ จรรยาบรรณธุรกิจ นโยบายด้านการบริหารความเสี่ยง นโยบายเกี่ยวกับความรับผิดชอบต่อสังคม โครงสร้างการถือหุ้นและโครงสร้างการดำเนินงานของกลุ่มบริษัทและลักษณะการประกอบธุรกิจ รวมถึงงบการเงินและคำอธิบายและการวิเคราะห์ของฝ่ายจัดการ และข้อมูลที่เกี่ยวข้องอื่นๆ ไว้ในแบบแสดงรายการข้อมูลประจำปี (แบบ 56-1) และในรายงานประจำปี เพื่อให้นักลงทุนได้รับทราบข้อมูลที่เพียงพอต่อการตัดสินใจและเข้าใจการเปลี่ยนแปลงที่เกิดขึ้นในแต่ละปี โดยได้เผยแพร่ข้อมูลดังกล่าวไว้ในเว็บไซต์ของบริษัทและตลาดหลักทรัพย์แห่งประเทศไทย นอกจากนี้บริษัทยังได้มีการเผยแพร่ข้อมูลหนังสือเชิญประชุมและรายงานการประชุมสำหรับปีปัจจุบันและปีก่อนหน้าไว้ในเว็บไซต์ของบริษัทอีกด้วย

3. บริษัทได้กำหนดให้มีหน่วยงานนักลงทุนสัมพันธ์เพื่อทำหน้าที่ตอบข้อซักถามและให้ข้อมูลเกี่ยวกับบริษัท ซึ่งผู้ลงทุน ผู้ถือหุ้น นักวิเคราะห์หลักทรัพย์ หรือหน่วยงานที่เกี่ยวข้องสามารถติดต่อขอทราบข้อมูลเกี่ยวกับบริษัทได้ที่หมายเลขโทรศัพท์ (038) 782-064-68 หรือ www.citysteelpl.com หรือ ir@wkpgroup.com

หมวดที่ 5 ความรับผิดชอบต่อคณะกรรมการ

คณะกรรมการบริษัทเป็นผู้ที่มีบทบาทสำคัญในการกำกับดูแลกิจการเพื่อให้เกิดประโยชน์สูงสุดต่อบริษัทและต่อผู้ถือหุ้น เพื่อให้การทำงานของคณะกรรมการบริษัทเป็นไปตามวัตถุประสงค์ดังกล่าว บริษัทจึงได้มีการกำหนดรายละเอียดเกี่ยวกับบทบาท หน้าที่ และความรับผิดชอบต่อคณะกรรมการไว้ดังต่อไปนี้

ภาวะผู้นำและวิสัยทัศน์

คณะกรรมการของบริษัทมีบทบาทหน้าที่ รวมทั้งภาวะผู้นำ



และวิสัยทัศน์ เพื่อให้เป็นไปตามมาตรฐานการกำกับดูแลกิจการที่ดีดังนี้

1. คณะกรรมการของบริษัทมีส่วนร่วมในการกำหนดวิสัยทัศน์ ภารกิจ กลยุทธ์ เป้าหมาย แผนธุรกิจ และงบประมาณของบริษัท ตลอดจนการกำกับดูแลให้ฝ่ายจัดการดำเนินการให้เป็นไปตามแผนธุรกิจและงบประมาณที่กำหนดไว้อย่างมีประสิทธิภาพและประสิทธิผล เพื่อเพิ่มมูลค่าทางเศรษฐกิจสูงสุดให้แก่กิจการและความมั่นคงสูงสุดให้แก่ผู้ถือหุ้น

2. คณะกรรมการของบริษัทได้จัดให้มีระบบการควบคุมภายใน การตรวจสอบภายในและมาตรการบริหารความเสี่ยงอย่างมีประสิทธิภาพและประสิทธิผล รวมทั้งจัดให้มีการติดตามการดำเนินการดังกล่าวอย่างสม่ำเสมอด้วย

3. คณะกรรมการของบริษัทได้มีการกำกับดูแลให้ฝ่ายจัดการบริหารงานตามนโยบายที่กำหนดไว้ ทั้งนี้ไม่รวมถึงรายการที่มีความขัดแย้งหรือมีส่วนได้เสีย และรายการที่ต้องขอความเห็นจากผู้ถือหุ้น ตามข้อกำหนดของสำนักงานคณะกรรมการกำกับหลักทรัพย์และตลาดหลักทรัพย์แห่งประเทศไทย

4. คณะกรรมการของบริษัทเป็นผู้พิจารณาการกำหนดและแยกบทบาทหน้าที่และความรับผิดชอบระหว่างคณะกรรมการบริษัท คณะกรรมการตรวจสอบ และฝ่ายจัดการอย่างชัดเจน รวมทั้งมีการสื่อสารบทบาท หน้าที่ และความรับผิดชอบดังกล่าวต่อกรรมการบริษัท ฝ่ายจัดการ และพนักงานของบริษัทอย่างสม่ำเสมอ

จริยธรรมของคณะกรรมการบริษัท

1. กรรมการบริษัทพึงปฏิบัติหน้าที่ให้เป็นไปตามเจตนารมณ์แห่งปรัชญาในการดำเนินธุรกิจ และยึดมั่นในจริยธรรมในการประกอบธุรกิจที่บริษัทกำหนดไว้

2. กรรมการบริษัทพึงปฏิบัติหน้าที่ให้เป็นไปตามกฎหมาย วัตถุประสงค์และข้อบังคับของบริษัท ตลอดจนมติที่ประชุมผู้ถือหุ้นด้วยความซื่อสัตย์สุจริต และระมัดระวังรักษาผลประโยชน์ของบริษัท

3. กรรมการบริษัทพึงอุทิศเวลาปฏิบัติหน้าที่ด้วยความรับผิดชอบอย่างเพียงพอ โดยใช้ความรู้ความสามารถ และทักษะการบริหารจัดการอย่างเต็มความสามารถ เพื่อให้บริษัทเจริญก้าวหน้า มั่นคง และก่อให้เกิดผลประโยชน์ตอบแทนที่เหมาะสม

4. กรรมการบริษัทพึงปฏิบัติหน้าที่โดยคำนึงถึงความรับผิดชอบต่อผู้ถือหุ้น และในขณะเดียวกันต้องคำนึงถึงผลประโยชน์ของผู้มีส่วนได้เสีย (Stakeholders) ที่เกี่ยวข้องด้วย โดย

ปฏิบัติต่อบุคคลทุกกลุ่มด้วยความเหมาะสมและเป็นธรรม

5. กรรมการบริษัทไม่พึงอาศัยตำแหน่งหน้าที่ในการแสวงหาผลประโยชน์โดยมิชอบ ไม่เปิดเผยข้อมูลความลับของบริษัทต่อบุคคลภายนอก รวมทั้งไม่แสวงหาผลประโยชน์ให้กับตนเอง และผู้เกี่ยวข้องโดยใช้ข้อมูลใดๆ ของบริษัทซึ่งยังไม่เปิดเผยต่อสาธารณะ ตลอดจนไม่กระทำการใดๆ ในลักษณะที่อาจก่อให้เกิดความขัดแย้งทางผลประโยชน์ต่อบริษัท

การถ่วงดุลกรรมการที่ไม่เป็นผู้บริหาร

บริษัทมีการถ่วงดุลกรรมการที่ไม่เป็นผู้บริหาร โดยไม่ให้นุคคลหรือกลุ่มบุคคลใดมีอำนาจในการตัดสินใจแต่บุคคลเดียวหรือกลุ่มเดียว เพื่อเป็นการสร้างกลไกการถ่วงดุลและให้การบริหารงานเป็นไปอย่างมีประสิทธิภาพ โดยที่บริษัทมีคณะกรรมการทั้งสิ้นจำนวน 8 ท่าน รายละเอียดเป็นดังนี้

- กรรมการที่เป็นผู้บริหาร 4 ท่าน
- กรรมการที่ไม่ได้เป็นผู้บริหาร 4 ท่าน

บริษัทมีกรรมการอิสระทั้งหมด 3 ท่าน คิดเป็นร้อยละ 37.50 ของกรรมการทั้งหมด

การรวมหรือแยกตำแหน่ง

บริษัทมีประธานกรรมการบริษัทที่ไม่เป็นบุคคลคนเดียวกับประธานเจ้าหน้าที่บริหาร แต่บุคคลทั้งสองก็มีความสัมพันธ์กันโดยเป็นกลุ่มตระกูลเดียวกัน อย่างไรก็ตามบริษัทมีการแบ่งแยกอำนาจหน้าที่ ของคณะกรรมการบริษัทและประธานเจ้าหน้าที่บริหารไว้อย่างชัดเจน รวมทั้งบริษัทมีคณะกรรมการตรวจสอบและกรรมการอิสระ 3 ท่าน เพื่อให้เกิดการถ่วงดุลและสอบทานการบริหารงานของบริษัท นอกจากนี้ยังมีฝ่ายตรวจสอบภายใน ซึ่งจะรายงานตรงต่อคณะกรรมการตรวจสอบ ทำหน้าที่ในการควบคุมดูแลตรวจสอบการดำเนินงานภายในของกลุ่มบริษัทให้เป็นไปอย่างโปร่งใส เหมาะสม รัดกุม และเป็นไปตามนโยบายของคณะกรรมการบริษัทอย่างเคร่งครัด

การดำรงตำแหน่งกรรมการ

บริษัทมีนโยบายเรื่องการดำรงตำแหน่งในบริษัทอื่นของคณะกรรมการ ซึ่งสอดคล้องกับแนวปฏิบัติที่ดีของตลาดหลักทรัพย์แห่งประเทศไทย โดยกรรมการสามารถดำรงตำแหน่งในบริษัทจดทะเบียนอื่นรวมกันได้ไม่เกิน 5 บริษัท และได้มีการกำหนดให้กรรมการอิสระสามารถดำรงตำแหน่งกรรมการของบริษัทได้ไม่เกิน 9 ปี



การกำกับดูแลกิจการ

คำตอบแทนกรรมการ

บริษัทได้กำหนดนโยบายคำตอบแทนกรรมการของบริษัทไว้อย่างชัดเจน และโปร่งใสโดยคำตอบแทนอยู่ในระดับที่เหมาะสมและสอดคล้องกับอุตสาหกรรม รวมทั้งอยู่ในระดับที่เพียงพอที่จะดึงดูดและรักษากรรมการที่มีคุณสมบัติที่ตรงการได้ และต้องผ่านการอนุมัติจากที่ประชุมผู้ถือหุ้น

การประชุมคณะกรรมการบริษัท

บริษัทมีนโยบายให้มีการประชุมคณะกรรมการโดยปกติอย่างน้อยปีละ 4 ครั้ง และอาจมีการประชุมพิเศษเพิ่มเติมตามความจำเป็น ซึ่งบริษัทมีการจัดส่งหนังสือเชิญประชุมพร้อมระเบียบวาระการประชุมและเอกสารก่อนการประชุมล่วงหน้า 7 วัน เพื่อให้คณะกรรมการได้มีเวลาศึกษาข้อมูลอย่างเพียงพอในการเข้าร่วมประชุมทุกครั้ง

คณะอนุกรรมการบริษัท

คณะกรรมการบริษัทได้แต่งตั้งคณะกรรมการตรวจสอบซึ่งเป็นกรรมการอิสระจำนวน 3 ท่าน เพื่อช่วยในการกำกับดูแลกิจการของบริษัท โดยอำนาจหน้าที่ของคณะกรรมการตรวจสอบเป็นไปตามรายละเอียดเรื่องขอบเขตอำนาจหน้าที่ของคณะกรรมการตรวจสอบ อย่างไรก็ตามบริษัทยังไม่ได้มีการจัดตั้งคณะอนุกรรมการกำหนดคำตอบแทน แต่บริษัทได้กำหนดให้มีกระบวนการพิจารณาคำตอบแทนเบื้องต้นที่เหมาะสมโดยใช้ข้อมูลคำตอบแทนของบริษัทในอุตสาหกรรมเดียวกันและมีขนาดใกล้เคียงกัน รวมทั้งผลประกอบการของบริษัทในประกอบการพิจารณา กำหนดคำตอบแทน

รายงานของคณะกรรมการบริษัท

คณะกรรมการบริษัทเป็นผู้รับผิดชอบต่องบการเงินของบริษัทและสารสนเทศทางการเงินที่ปรากฏในรายงานประจำปีของบริษัท ทั้งนี้งบการเงินดังกล่าวจัดทำขึ้นตามมาตรฐานการบัญชีที่ได้รับการรับรองทั่วไปในประเทศไทย โดยเลือกใช้นโยบายที่เหมาะสมและถือปฏิบัติอย่างสม่ำเสมอ และใช้ดุลยพินิจอย่างระมัดระวัง รวมทั้งมีการเปิดเผยข้อมูลที่สำคัญอย่างเพียงพอในหมายเหตุประกอบงบการเงิน

คณะกรรมการบริษัทได้จัดตั้งคณะกรรมการตรวจสอบเพื่อทำหน้าที่สอบทานให้บริษัทมีรายงานทางการเงินอย่างถูกต้องและเพียงพอ มีระบบการควบคุมภายใน และการตรวจสอบอย่างเหมาะสมและมีประสิทธิภาพ โดยคณะกรรมการตรวจสอบประกอบด้วยกรรมการที่ไม่เป็นผู้บริหารเป็นผู้ดูแลรับผิดชอบเกี่ยวกับคุณภาพของรายงานทางการเงินและระบบควบคุมภายใน

คณะกรรมการตรวจสอบ มีความเห็นวาระบบควบคุมภายในของบริษัท โดยรวมอยู่ในระดับที่น่าพอใจ และสามารถสร้างความเชื่อมั่นอย่างมีเหตุผลต่อความเชื่อถือได้ของงบการเงินของบริษัท

การประเมินตนเองของคณะกรรมการ

บริษัทจัดให้มีการประเมินผลคณะกรรมการทั้งคณะและมีการประเมินผลงานกรรมการรายบุคคลโดยจัดให้มีขึ้นทุกปี โดยให้ใช้แบบฟอร์มการประเมินผลตามแบบประเมินผลตนเองของคณะกรรมการบริษัทประจำปีของตลาดหลักทรัพย์แห่งประเทศไทย เพื่อเป็นแนวทางให้คณะกรรมการได้มีการพิจารณาทบทวนผลงาน ปัญหา และอุปสรรคต่างๆ ในการปฏิบัติงานที่เกิดขึ้นในระหว่างปีที่ผ่านมา ทั้งยังเป็นการเปิดโอกาสให้กรรมการแต่ละท่านสามารถแสดงความคิดเห็นต่อผลการปฏิบัติงานของคณะกรรมการทั้งคณะโดยรวม เพื่อให้มีการปรับปรุงและพัฒนาแนวทางการปฏิบัติปฏิบัติงานของคณะกรรมการบริษัทให้มีประสิทธิผลมากยิ่งขึ้น

การปฏิรูประบบการกำกับดูแลกิจการใหม่

บริษัทได้จัดให้มีการปฏิรูประบบการกำกับดูแลกิจการที่เข้ารับตำแหน่งใหม่ เพื่อให้กรรมการใหม่ได้รับทราบนโยบายธุรกิจรวมทั้งข้อมูลที่เกี่ยวข้อง พร้อมทั้งส่งมอบคู่มือสำหรับกรรมการบริษัทจดทะเบียน ซึ่งเป็นข้อมูลที่เป็นประโยชน์สำหรับการดำรงตำแหน่ง โดยคู่มือกรรมการประกอบด้วย

- 1) พระราชบัญญัติบริษัทมหาชนจำกัด
- 2) พระราชบัญญัติหลักทรัพย์และตลาดหลักทรัพย์
- 3) หนังสือรับรองการจดทะเบียนบริษัท
- 4) ข้อบังคับบริษัท
- 5) คู่มือกรรมการบริษัทจดทะเบียน
- 6) รายงานประจำปีฉบับล่าสุด

การอบรมของคณะกรรมการ

บริษัทสนับสนุนให้กรรมการของบริษัทเข้าอบรมหลักสูตรที่เกี่ยวข้องกับการพัฒนาความรู้ความสามารถในการปฏิบัติงานของกรรมการกับสมาคมส่งเสริมสถาบันกรรมการบริษัทไทย (IOD) และสถาบันอื่นๆ โดยกรรมการทุกท่านมีประวัติการเข้าอบรมกับสมาคมส่งเสริมสถาบันกรรมการบริษัทไทยแล้ว

การสืบทอดตำแหน่งงาน

บริษัทมอบหมายให้คณะกรรมการบริหารรับผิดชอบเรื่อง การพิจารณาแผนพัฒนาเพื่อทดแทนตำแหน่งงาน เพื่อสร้าง



การกำกับดูแลกิจการ



ความมั่นใจว่าบริษัทมีการสรรหา คัดเลือก และเตรียมความพร้อมของบุคลากรในการดำรงตำแหน่งงานที่มีความสำคัญต่อการดำเนินธุรกิจของบริษัท

การกำกับดูแลการดำเนินงานของบริษัทย่อย

เนื่องจากบริษัทเป็นบริษัทที่ประกอบธุรกิจหลักโดยการถือหุ้นในบริษัทอื่น (Holding Company) โดยบริษัทถือหุ้นในบริษัทย่อยทั้ง 4 บริษัทในสัดส่วนร้อยละ 99.99 และร้อยละ 100 ดังนั้นคณะกรรมการบริษัทจึงได้มีการแต่งตั้งตัวแทนเข้าไปเป็นกรรมการและผู้บริหารของบริษัทย่อย โดยผู้ที่ได้รับแต่งตั้งให้เป็นกรรมการในบริษัทย่อยนั้น มีหน้าที่ดำเนินการเพื่อประโยชน์ที่ดีที่สุดของบริษัทย่อย และบริษัทได้กำหนดให้บุคคลที่ได้รับแต่งตั้งนั้น ต้องได้รับอนุมัติจากคณะกรรมการบริษัทก่อนที่จะไปลงมติ หรือใช้สิทธิออกเสียงในเรื่องสำคัญในระดับเดียวกับที่ต้องได้รับอนุมัติจากคณะกรรมการบริษัท หากเป็นการดำเนินการโดยบริษัทเอง ทั้งนี้การส่งกรรมการเพื่อเป็นตัวแทนในบริษัทย่อยดังกล่าวเป็นไปตามสัดส่วนการถือหุ้นของบริษัท

นอกจากนี้บริษัทกำหนดระเบียบให้บริษัทย่อยมีข้อบังคับในเรื่องการทำรายการเกี่ยวโยง การได้มาหรือจำหน่ายไปซึ่งสินทรัพย์ หรือการทำรายการสำคัญอื่นๆ เป็นไปตามข้อบังคับของบริษัท และใช้หลักเกณฑ์ที่เกี่ยวข้องกับการเปิดเผยข้อมูลและการทำรายการข้างต้นในลักษณะเดียวกับหลักเกณฑ์ของบริษัท เพื่อให้มีการเปิดเผยข้อมูลที่ครบถ้วนถูกต้อง บริษัทยังมีการกำกับดูแลให้บริษัทย่อยมีการจัดเก็บข้อมูล และการบันทึกบัญชีให้บริษัทสามารถตรวจสอบและรวบรวมมาเพื่อจัดทำงบการเงินรวมได้ทันกำหนดด้วย

การดูแลเรื่องการใช้ข้อมูลภายใน

คณะกรรมการบริษัทกำหนดแนวทางในการควบคุมดูแลการเก็บรักษาและป้องกันการใช้ข้อมูลภายในเพื่อเป็นข้อมูลในการซื้อขายหลักทรัพย์ของบริษัทล่วงหน้า จึงกำหนดนโยบายให้มีการเก็บรักษาข้อมูลที่ยังไม่สามารถเปิดเผยต่อสาธารณชนได้ตามข้อกำหนดของตลาดหลักทรัพย์แห่งประเทศไทย โดยกำหนดให้รับรู้เฉพาะผู้ปฏิบัติงานที่มีส่วนเกี่ยวข้องเท่านั้น ทั้งนี้บริษัทยังกำหนดให้มีวิธีการควบคุมกรรมการ ผู้บริหาร และพนักงาน ในการนำข้อมูลความลับของบริษัทไปใช้เพื่อประโยชน์ส่วนตัว และมีการกำหนดบทลงโทษพนักงานที่ฝ่าฝืน

ไม่ปฏิบัติตามกฎไว้อย่างชัดเจน และแจ้งแนวทางดังกล่าวให้ทุกคนในองค์กรถือปฏิบัติ โดยมีการกำหนดกฎเกณฑ์ซึ่งมีรายละเอียดของข้อกำหนดดังนี้

1. กรรมการ ผู้บริหาร และพนักงานของบริษัทจะต้องรักษาความลับและ/หรือข้อมูลภายในของบริษัท

2. กรรมการ ผู้บริหาร และพนักงานของบริษัทจะต้องไม่นำความลับและ/หรือข้อมูลภายในของบริษัทไปเปิดเผย หรือแสวงหาผลประโยชน์แก่ตนเองหรือเพื่อประโยชน์แก่บุคคลอื่นใด ไม่ว่าจะโดยทางตรงหรือทางอ้อม และไม่ว่าจะได้รับผลตอบแทนหรือไม่ก็ตาม

3. กรรมการ ผู้บริหาร และพนักงานของบริษัทจะต้องไม่ทำการซื้อขาย โอน หรือรับโอนหลักทรัพย์ของบริษัท โดยใช้ความลับและ/หรือข้อมูลภายในบริษัท และ/หรือเข้าทำนิติกรรมอื่นใดโดยใช้ความลับ และ/หรือข้อมูลภายในของบริษัท อันอาจก่อให้เกิดความเสียหายต่อบริษัทไม่ว่าโดยทางตรงหรือทางอ้อม ข้อกำหนดนี้ให้รวมความถึงญาติสนิท (ญาติสนิท หมายถึง ความว่า บุคคลที่มีความสัมพันธ์ทางสายโลหิต ทางการสมรส และโดยการจดทะเบียนตามกฎหมาย เช่น บิดา มารดา คู่สมรส บุตร พี่ น้อง ลุง ป้า น้า อา รวมทั้งคู่สมรสของบุคคลดังกล่าว เป็นต้น) ของกรรมการ ผู้บริหาร และพนักงานของบริษัทด้วย

4. กรรมการและผู้บริหารของบริษัทจะต้องไม่ทำการซื้อขาย โอน หรือรับโอนหลักทรัพย์ของบริษัทเป็นระยะเวลา 1 เดือนก่อนที่งบการเงินหรือข้อมูลอื่นที่มีผลกระทบต่อราคาหลักทรัพย์ของบริษัทจะเปิดเผยสู่สาธารณชน และต้องไม่ซื้อขายหลักทรัพย์ของบริษัทจนกว่าจะพ้นระยะเวลา 24 ชั่วโมงนับแต่ได้มีการเปิดเผยข้อมูลนั้นสู่สาธารณชนทั้งหมดแล้ว

ทั้งนี้บริษัทจะกำหนดโทษทางวินัยสำหรับผู้ฝ่าฝืนข้อกำหนดดังกล่าว และบริษัทจะพิจารณาลงโทษตามควรแก่กรณี ได้แก่ การตักเตือนด้วยวาจา การตักเตือนเป็นลายลักษณ์อักษร การภาคทัณฑ์ พักงาน ปลดออก หรือไล่ออก แล้วแต่กรณี

นอกจากนี้บริษัทได้ให้ความรู้แก่ผู้บริหารให้ทราบเกี่ยวกับหน้าที่ที่ผู้บริหารต้องรายงานการเปลี่ยนแปลงการถือครองหลักทรัพย์ของบริษัท ต่อสำนักงานคณะกรรมการกำกับหลักทรัพย์และตลาดหลักทรัพย์ ตามมาตรา 59 แห่งพระราชบัญญัติหลักทรัพย์และตลาดหลักทรัพย์ พ.ศ. 2535 ภายใน 3 วัน นับจากวันที่มีการเปลี่ยนแปลงการถือครองหลักทรัพย์ และให้แจ้งให้เลขาธิการบริษัทรับทราบเพื่อจัดทำบันทึกการเปลี่ยนแปลงและสรุปจำนวนหลักทรัพย์ของกรรมการและผู้บริหาร



การกำกับดูแลกิจการ

เป็นรายบุคคล เพื่อนำเสนอให้แก่คณะกรรมการบริษัททราบ ในการประชุมครั้งถัดไป นอกจากนี้ยังได้แจ้งบทลงโทษหากมีการฝ่าฝืนหรือไม่ปฏิบัติตามข้อกำหนดดังกล่าวด้วย

ระบบการควบคุมและการตรวจสอบภายใน

บริษัทได้ให้ความสำคัญต่อระบบการควบคุมภายในทั้งในระดับบริหาร และระดับปฏิบัติงานอย่างมีประสิทธิภาพ จึงได้กำหนดภาระหน้าที่ อำนาจการดำเนินการของผู้ปฏิบัติงานและผู้บริหารไว้เป็นลายลักษณ์อักษรอย่างชัดเจน มีการควบคุมดูแลการใช้ทรัพย์สินของบริษัทให้เกิดประโยชน์ และมีการแบ่งแยกหน้าที่ผู้ปฏิบัติงาน ผู้ติดตามการควบคุมและประเมินผล เพื่อการตรวจสอบระหว่างกันอย่างเหมาะสม นอกจากนี้ยังจัดให้มีการควบคุมภายในเกี่ยวกับระบบการเงินโดยได้กำหนดอำนาจอนุมัติในการทำธุรกรรมทางการเงินไว้อย่างเป็นลายลักษณ์อักษร

บริษัทได้จัดให้มีผู้ตรวจสอบภายใน โดยได้แต่งตั้งฝ่ายตรวจสอบภายใน เพื่อปฏิบัติงานตรวจสอบภายใน โดยเน้นที่ความเสี่ยงของธุรกิจและระบบการปฏิบัติงาน โดยมีวัตถุประสงค์เพื่อเพิ่มประสิทธิภาพในการดำเนินงานของบริษัท เพิ่มความเชื่อมั่นของคณะกรรมการตรวจสอบและผู้บริหารระดับสูงว่า มีระบบข้อมูลที่เชื่อถือได้ เพื่อให้เกิดความมั่นใจในการควบคุมดูแลการใช้ทรัพย์สินของบริษัทเป็นไปอย่างถูกต้อง เพื่อให้คณะกรรมการตรวจสอบและผู้บริหารระดับสูงเกิดความมั่นใจว่าบริษัทมีระบบการควบคุมภายในที่ดีและพนักงานมีการปฏิบัติงานตามระบบการควบคุมภายในที่กำหนดไว้

ในการประชุมคณะกรรมการครั้งที่ 3/2557 เมื่อวันที่ 26 กันยายน 2557 โดยมีกรรมการตรวจสอบ 3 ท่าน เข้าร่วมประ

ชุมด้วย คณะกรรมการบริษัทและคณะกรรมการตรวจสอบได้ ประเมินระบบการควบคุมภายในตามแนวคิดของ COSO ที่ได้ปรับปรุงใหม่ในปี 2556 ซึ่งจากการซักถามข้อมูลจากผู้บริหาร และฝ่ายตรวจสอบภายใน รวมทั้งตรวจสอบเอกสารหลักฐาน และแบบประเมินที่บริษัทได้จัดทำขึ้นแล้ว สรุปได้ว่าบริษัทมีระบบการควบคุมภายในอย่างเพียงพอและเหมาะสม โดยบริษัทได้จัดให้มีบุคลากรอย่างเพียงพอที่จะดำเนินการตามระบบได้อย่างมีประสิทธิภาพ รวมทั้งมีระบบควบคุมภายในในเรื่องการติดตามควบคุมดูแลการดำเนินงานของบริษัทย่อย ให้สามารถป้องกันทรัพย์สินของบริษัทและบริษัทย่อยจากการที่กรรมการหรือผู้บริหารนำไปใช้โดยมิชอบหรือโดยไม่มีอำนาจ รวมถึงการทำธุรกรรมกับบุคคลที่อาจมีความขัดแย้งและบุคคลที่เกี่ยวข้องกัน อย่างเพียงพอแล้ว สำหรับการควบคุมภายในในหัวข้ออื่น คณะกรรมการเห็นว่าบริษัทมีการควบคุมภายในที่เพียงพอแล้วเช่นกัน

นอกจากการประเมินความเพียงพอของระบบการควบคุมภายในแล้ว คณะกรรมการตรวจสอบยังได้ตรวจสอบงบการเงินประจำปีสิ้นสุด ณ วันที่ 31 กรกฎาคม 2557 โดยมีความเห็นว่างบการเงินดังกล่าวแสดงฐานะการเงินและผลการดำเนินงานที่ครบถ้วนถูกต้องตามหลักการบัญชีที่รับรองทั่วไป

ผู้สอบบัญชีของบริษัทคือ นางสาววันนิสา งามบัวทอง แห่งบริษัท สอบบัญชีธรรมนิติ จำกัด ซึ่งเป็นผู้ตรวจสอบงบการเงินของบริษัทได้เข้ามาทำการประเมินประสิทธิภาพการควบคุมภายในของบริษัทและไม่พบจุดอ่อนที่เป็นสาระสำคัญในระบบการควบคุมภายในแต่อย่างใด



ความรับผิดชอบต่อสังคม

บริษัทตระหนักดีถึงความรับผิดชอบต่อสังคม จึงได้กำหนดแนวทางและเป้าหมายในการดำเนินการเกี่ยวกับความรับผิดชอบต่อสังคม โดยเริ่มจากการเป็นส่วนหนึ่งของสังคมที่มุ่งมั่นในการดำเนินธุรกิจ ภายใต้การกำกับดูแลกิจการที่ดี มีความโปร่งใส ปฏิบัติตามกฎหมาย ส่งเสริมสัมพันธภาพที่ดีต่อลูกค้า ไม่ละเมิดสิทธิมนุษยชน สิทธิแรงงาน และทรัพย์สินทางปัญญา และการต่อต้านการคอร์รัปชัน ซึ่งบริษัทเชื่อมั่นว่าการสร้างความสัมพันธ์ที่ดีระหว่างบริษัทกับผู้มีส่วนได้เสียจะเป็นรากฐานที่สำคัญที่จะช่วยให้บริษัทสามารถเจริญเติบโตได้อย่างยั่งยืน เพื่อให้การดำเนินการด้านความรับผิดชอบต่อสังคมเป็นไปอย่างมีประสิทธิภาพ บริษัทจึงได้มีการกำหนดนโยบายและการดำเนินงานเกี่ยวกับความรับผิดชอบต่อสังคมไว้ดังนี้

1. การกำกับดูแลกิจการที่ดี

บริษัทมุ่งมั่นในการบริหารงานอย่างเต็มความสามารถและระมัดระวัง ภายใต้การกำกับดูแลกิจการที่ดี และคำนึงถึงผลประโยชน์ของผู้มีส่วนได้เสียในทุกๆ กลุ่ม อย่างเสมอภาค เท่าเทียมกัน และเป็นธรรมต่อทุกฝ่าย

2. การประกอบกิจการด้วยความเป็นธรรม

บริษัทสนับสนุนให้มีการแข่งขันทางธุรกิจอย่างเป็นธรรม ไม่ละเมิดหรือไม่สนับสนุนการดำเนินการที่มีลักษณะเป็นการละเมิดทรัพย์สินทางปัญญา เคารพและปฏิบัติตามกฎหมาย และกฎระเบียบของสังคมอย่างเคร่งครัด

3. การเคารพสิทธิมนุษยชน

บริษัทเคารพในสิทธิมนุษยชนและส่งเสริมความเสมอภาค ด้วยการไม่เลือกปฏิบัติในการจ้างแรงงาน ไม่บังคับใช้แรงงาน และปฏิบัติตามกฎหมายแรงงาน

4. การมีส่วนร่วมของพนักงาน

บริษัทสนับสนุนให้พนักงานได้มีส่วนร่วมในกิจกรรมต่างๆ ของบริษัท และมีการจัดช่องทางสื่อสารเพื่อแจ้งข้อมูลข่าวสารและเพื่อให้พนักงานได้แสดงความเห็นอย่างเต็มที่

5. การปฏิบัติต่อแรงงานอย่างเป็นธรรม

บริษัทส่งเสริมให้มีการปฏิบัติต่อแรงงานอย่างเป็นธรรมทั้งในเรื่องการกำหนดค่าตอบแทนและสวัสดิการ ความปลอดภัย และสภาพแวดล้อมในการทำงาน ตลอดจนการพัฒนาทักษะความรู้เพื่อโอกาสในความก้าวหน้าในหน้าที่การงาน

6. ความรับผิดชอบต่อผู้บริโภค

บริษัทมุ่งเน้นในการผลิตผลิตภัณฑ์ที่มีคุณภาพ ตรงตามความต้องการของลูกค้า ในราคาที่เหมาะสม โดยคำนึงถึงความพอใจสูงสุดของลูกค้าเป็นหลัก

7. มีส่วนร่วมกับชุมชนในการพัฒนาความเป็นอยู่ที่ดี

บริษัทให้ความสำคัญต่อหน้าที่และความรับผิดชอบต่อที่พึงปฏิบัติต่อชุมชนและสังคม โดยไม่สร้างความเดือดร้อน และให้ความร่วมมือและช่วยเหลือในเรื่องต่างๆ ต่อชุมชนโดยรอบ เพื่อความเป็นอยู่ที่ดีของชุมชนและสังคม

8. การจัดการสิ่งแวดล้อม

บริษัทรณรงค์สร้างจิตสำนึกให้กับพนักงานเกี่ยวกับการดูแลรักษาสิ่งแวดล้อม การอนุรักษ์พลังงาน และการใช้ทรัพยากรอย่างยั่งยืน

การดำเนินงานเกี่ยวกับความรับผิดชอบต่อสังคมในกระบวนการดำเนินงานธุรกิจ

การดำเนินงานด้านสิ่งแวดล้อมและความปลอดภัย

- บริษัทยึดมั่นในการดูแลบุคลากรรวมทั้งผู้รับเหมาที่ต้องเข้ามาทำงานภายในบริษัท โดยมีเป้าหมายในการลดสถิติการเกิดอุบัติเหตุ ลดอัตราการบาดเจ็บให้ดีกว่าปีที่ผ่านมา โดยมีนโยบายว่าจะต้องเกิดอุบัติเหตุไม่เกิน 10 ครั้ง/ปี มีการประกาศกฎระเบียบ ข้อบังคับ เกี่ยวกับพนักงานและผู้รับเหมาอย่างชัดเจน รวมถึงมีการปรับปรุงสภาพแวดล้อมในการทำงาน
- มีการฝึกอบรมหลักสูตรเกี่ยวกับความปลอดภัยให้แก่พนักงานก่อนเข้าสู่การทำงานจริง และให้หัวหน้างานเป็นผู้ดูแลและประเมินความเสี่ยงเกี่ยวกับการทำงานเพื่อพิจารณาหาแนวทางแก้ไขกรณีพบประเด็นความปลอดภัย นอกจากนี้ยังมีอุปกรณ์สำหรับป้องกันภัยส่วนบุคคลตามความเสี่ยงของงานนั้นๆ ให้พนักงานได้มีใช้อย่างเหมาะสมและเพียงพอ
- มีความเป็นมิตรต่อสิ่งแวดล้อม เนื่องจากบริษัทไม่มีกากของเสีย และไม่มีการใช้สารเคมีในการผลิต จึงมั่นใจได้ว่าจะไม่สร้างความเดือดร้อนต่อสิ่งแวดล้อมโดยรอบของบริษัทอย่างแน่นอน นอกจากนี้ยังมีการรณรงค์สร้างจิตสำนึกเกี่ยวกับการดูแลและรักษาสิ่งแวดล้อมให้แก่พนักงานด้วย
- บริษัทได้นำหลักปรัชญาองค์กรที่ว่า “ประโยชน์สูงสุด” มาใช้ในการส่งเสริม รณรงค์และสร้างจิตสำนึกให้แก่พนักงานในการอนุรักษ์ รวมทั้งการใช้ทรัพยากรและพลังงาน อย่าง



ความรับผิดชอบต่อสังคม

ชาญฉลาดและมีประสิทธิภาพ โดยจัดให้มีการฝึกอบรมพนักงานในเรื่องสิ่งแวดลอม และผลกระทบต่างๆ ร่วมรณรงค์ประหยัดพลังงานเพื่อลดภาวะโลกร้อน เช่น ลดการใช้กระดาษโดยการใช้อีเมล 2 หน้า การปิดสวิทช์ ถอดปลั๊กเครื่องใช้ไฟฟ้าทุกครั้งหลังเลิกใช้งาน การปิดเครื่องปรับอากาศในช่วงก่อนเที่ยงและก่อนเลิกงานเป็นเวลาไม่น้อยกว่า 10 นาที และการใช้ทรัพยากรน้ำอย่างคุ้มค่า ปิดก๊อกน้ำให้สนิท ปิดวาล์วน้ำในกรณีที่มีวันหยุดยาว นอกจากนี้บริษัทยังนำหลักปรัชญาองค์กรดังกล่าวมาใช้ในการประเมินผลการปฏิบัติงานของผู้บริหารและพนักงานอีกด้วย

การดำเนินงานด้านสังคม

- การพัฒนาบุคลากรและการคำนึงถึงสิทธิมนุษยชน
บุคลากรเป็นกำลังสำคัญในการขับเคลื่อนให้องค์กรประสบความสำเร็จ บริษัทจึงให้ความสำคัญกับการพัฒนาบุคลากรและการเคารพในสิทธิมนุษยชน ดังต่อไปนี้

- การพัฒนาพนักงาน

กลุ่มบริษัทมีนโยบายในการพัฒนาบุคลากร โดยมีวัตถุประสงค์เพื่อพัฒนาบุคลากรในด้านความรู้ความสามารถในการปฏิบัติงานทั้งในส่วนของงานเทคนิค (Technical) และสายงานวิชาชีพ (Professional) เพื่อเพิ่มพูนความรู้ ความเข้าใจ และพัฒนาองค์กร นอกจากนี้ยังเป็นการรักษาบุคลากรที่มีความรู้ความสามารถให้ทำงานกับกลุ่มบริษัทในระยะยาว มีความก้าวหน้าในอาชีพ โดยกลุ่มบริษัทได้มีการจัดอบรมดังนี้

- 1) จัดอบรมภายในบริษัท (In House Training) เป็นการอบรมให้กับพนักงานใหม่ในสายงานโดยบุคลากรที่มีประสบการณ์ในสายงานนั้นๆ ร่วมถ่ายทอดความรู้ พร้อมทั้งประสบการณ์ให้
- 2) จัดอบรมนอกสถานที่อย่างสม่ำเสมอในเรื่องความรู้เฉพาะด้านและเทคนิคต่างๆ โดยคำนึงถึงการจัดการฝึกอบรมให้เหมาะสมกับงานในแต่ละสายงาน เช่น การฝึกอบรมคอมพิวเตอร์ การฝึกอบรมด้านเทคโนโลยีการผลิต เป็นต้น

กลุ่มบริษัทได้จัดตั้งโครงการการแลกเปลี่ยนความรู้ระหว่างพนักงาน (Learning and Teaching Organization Program) โดยจะให้พนักงานที่มีประสบการณ์ในแต่ละสายงานเป็นอาจารย์ถ่ายทอดความรู้และประสบการณ์ที่ตนมีในสายงานนั้นๆ ให้แก่นักเรียนซึ่งเป็นพนักงานจากสายงานอื่นๆ ให้มีความรู้ความเข้าใจเกี่ยวกับการปฏิบัติงานในสายงานอื่นๆ ทั้งนี้เพื่อเป็นการเสริมสร้างทักษะความรู้เพิ่มเติมให้กับพนักงาน และยังเป็นการสร้างความสัมพันธ์ในการปฏิบัติงาน อีก

ทั้งยังช่วยส่งเสริมการสื่อสารภายในองค์กรให้มีความราบรื่นและเกิดประสิทธิภาพมากยิ่งขึ้น

- การปฏิบัติต่อแรงงานอย่างเป็นธรรม

นอกจากเงินเดือนที่พนักงานจะได้รับจากการปฏิบัติงานแล้ว บริษัทยังมีการบริหารจัดการเกี่ยวกับสวัสดิการและผลตอบแทนอื่นๆ ทั้งตามที่กฎหมายกำหนดและตามที่บริษัทเห็นสมควรที่จะเพิ่มให้จากที่กฎหมายกำหนดเพื่อเป็นขวัญและกำลังใจให้กับพนักงาน นอกจากนี้ทางบริษัทยังมีการปรับค่าตอบแทนให้กับพนักงานทุกปี โดยพิจารณาการปรับค่าตอบแทนจากการประเมินผลการปฏิบัติงานของพนักงานทุกเดือน โดยมีอัตราการปรับค่าตอบแทนตามนโยบายที่บริษัทกำหนดในแต่ละปี ทั้งนี้ต้องสอดคล้องกับสถานการณ์และสภาวะเศรษฐกิจของประเทศ

• ความรับผิดชอบต่อลูกค้า

บริษัทมีการสร้างความสัมพันธ์อันดีต่อลูกค้าทุกกลุ่มมาอย่างช้านาน ด้วยการบริหารความสัมพันธ์ที่ดี โดยยึดหลักในการดำเนินธุรกิจที่ว่า “งานบริการของเราเริ่มก่อนการขาย” โดยการเข้าไปพบลูกค้าเพื่อให้คำปรึกษา แนะนำ และรับความต้องการจากลูกค้าเกี่ยวกับผลิตภัณฑ์ที่ลูกค้าต้องการ หลังจากนั้นร่วมกันพัฒนาจนได้ผลิตภัณฑ์ตามความต้องการของลูกค้าอย่างแท้จริง

• การประกอบกิจการด้วยความเป็นธรรม

บริษัทมีนโยบายในการเคารพสิทธิในทรัพย์สินทางปัญญาและงานอันมีลิขสิทธิ์ของผู้อื่น โดยไม่ละเมิดหรือไม่สนับสนุนการดำเนินการที่มีลักษณะเป็นการละเมิดทรัพย์สินทางปัญญาและงานอันมีลิขสิทธิ์ของผู้อื่น ซึ่งแสดงถึงเจตนารมณ์ของบริษัทในการดำเนินธุรกิจด้วยความเป็นธรรม เคารพและปฏิบัติตามกฎหมายที่เกี่ยวข้องกับทรัพย์สินทางปัญญา เช่น การใช้เทคโนโลยีสารสนเทศอย่างถูกต้องตามลิขสิทธิ์

การดูแลพัฒนาสังคม

• การร่วมพัฒนาชุมชนและสังคม

บริษัทได้ให้ความสำคัญต่อการพัฒนาชุมชนและสังคมไปควบคู่กับการดำเนินงานของบริษัท โดยได้จัดทำเป็นโครงการต่างๆ ดังนี้

1. การมอบทุนการศึกษาประจำปีซึ่งได้จัดทำอย่างต่อเนื่องทุกปี ให้แก่เยาวชนผู้ที่มีความประพฤติดีและมีผลการเรียนดีในท้องถิ่น



ความรับผิดชอบต่อสังคม



2. การให้การสนับสนุนนักศึกษาสหกิจศึกษา โดยนักศึกษาที่อยู่ในหลักสูตรจะมีการจัดทำโครงการต่างๆ ส่งให้ทางมหาวิทยาลัย ในระหว่างฝึกงาน ทางบริษัทจึงให้การสนับสนุนการจัดสรรงบประมาณในการดำเนินโครงการ จัดหาสถานที่ อุปกรณ์ต่างๆ ตลอดจน ทีมพี่เลี้ยงเพื่อคอยให้คำปรึกษา เพื่อให้โครงการของนักศึกษาสหกิจศึกษาสำเร็จลุล่วงได้ด้วยดี

3. การซ่อมแซมทางสาธารณประโยชน์ในเขตชุมชนที่บริษัทตั้งอยู่ เพื่อความสะดวกและปลอดภัยของผู้ที่ใช้เส้นทาง

4. การขุดลอกคู คลอง เพื่อช่วยในการระบายน้ำในเขตชุมชนที่บริษัทตั้งอยู่ ก่อนย่างเข้าฤดูฝน

นอกจากนี้บริษัทได้มีการจัดทำรายงานความรับผิดชอบต่อสังคมประจำปี 2557 ซึ่งได้เปิดเผยข้อมูลเกี่ยวกับนโยบายและ ผลการดำเนินงานของบริษัทและบริษัทย่อย ที่แสดงถึงความรับผิดชอบต่อสังคม สิ่งแวดล้อม การต่อต้านการทุจริตและคอร์รัปชัน เพื่อให้ผู้มีส่วนได้เสียได้เข้าถึงข้อมูลอย่างถูกต้อง ชัดเจน และเท่าเทียมกัน ทั้งนี้บริษัทได้เผยแพร่ข้อมูลให้กับผู้ที่สนใจบนเว็บไซต์ ของบริษัทที่ www.citysteelpl.com



การต่อต้านการทุจริตและคอร์รัปชัน

การต่อต้านการทุจริตและคอร์รัปชัน

บริษัทยึดมั่นในการดำเนินธุรกิจด้วยความโปร่งใส อยู่ภายใต้กรอบของกฎหมาย หลักจริยธรรมและแนวทางการกำกับดูแลกิจการที่ดี รวมทั้งสนับสนุนการต่อต้านการทุจริตและคอร์รัปชันในทุกรูปแบบ และตระหนักเป็นอย่างดีว่าการทุจริตและคอร์รัปชันส่งผลกระทบต่อการพัฒนาาระบบเศรษฐกิจ สังคม ความมั่นคงของประเทศ โดยมุ่งมั่นกระทำในสิ่งที่ถูกต้อง ปฏิบัติหน้าที่ด้วยความซื่อสัตย์ สุจริต ตรงไปตรงมา ภายใต้กฎหมายและกฎระเบียบของบริษัท โดยถือปฏิบัติในทุกกิจกรรมและในการตัดสินใจในทุกเรื่อง นอกจากนี้ยังได้ปลูกฝังและรณรงค์ให้พนักงานมีจิตสำนึกต่อต้านการทุจริตและคอร์รัปชัน โดยห้ามมิให้พนักงานให้หรือรับสินบนและสิ่งจูงใจในรูปแบบใดๆ ทั้งสิ้น และห้ามมอบหมายให้ผู้อื่นให้หรือรับสินบนและสิ่งจูงใจแทนตนเอง เนื่องจากการตัดสินใจในการดำเนินธุรกิจถือเป็นสิ่งผิดกฎหมายและมีความผิดทางอาญา รวมถึงได้กำหนดบทลงโทษในกรณีที่ฝ่าฝืนไว้ด้วย ทั้งนี้บริษัทได้เปิดเผยข้อมูลเกี่ยวกับการต่อต้านการทุจริตและคอร์รัปชันไว้ในรายงานความรับผิดชอบต่อสังคมซึ่งได้เผยแพร่ไว้บนเว็บไซต์ของบริษัทที่ www.citysteelpl.com



รายงานคณะกรรมการตรวจสอบ

คณะกรรมการตรวจสอบของบริษัท ซีดี สตีล จำกัด (มหาชน) ประกอบด้วยกรรมการอิสระจำนวน 3 ท่าน ได้แก่ นายมานพ ชิวหนาสุนทร ประธานกรรมการตรวจสอบ, นายอนุตร ตันตราภรณ์, และนายภัทรรฐ ทัศนสุวรรณ กรรมการตรวจสอบ โดยคณะกรรมการตรวจสอบมีวาระในการดำรงตำแหน่งคราวละ 2 ปี

ในปี 2556/2557 คณะกรรมการตรวจสอบได้ประชุมร่วมกับผู้จัดการฝ่ายตรวจสอบภายในตามวาระที่เกี่ยวข้อง จำนวน 4 ครั้ง และได้ปฏิบัติหน้าที่อย่างเป็นอิสระดังนี้

1) พิจารณาสอบทานงบการเงินของบริษัทและงบการเงินรวมประจำรายไตรมาสและงบการเงินประจำปี 2556/2557 ทั้งในด้านความถูกต้องและการเปิดเผยข้อมูลอย่างเพียงพอ โดยคณะกรรมการตรวจสอบเห็นว่ารายงานทางการเงินของบริษัทได้จัดทำขึ้นอย่างถูกต้องเป็นไปตามหลักการบัญชีที่รับรองโดยทั่วไปและมีการเปิดเผยข้อมูลที่สำคัญอย่างเพียงพอในหมายเหตุประกอบงบการเงิน

2) ประเมินความเหมาะสมและประสิทธิผลของระบบการควบคุมภายในและการตรวจสอบภายใน ซึ่งครอบคลุมถึงการบริหารจัดการทั่วไปของฝ่ายต่างๆ การควบคุมด้านการบริหารการเงิน การปฏิบัติตามกฎหมาย รวมทั้งสอบทานนโยบายแนวทางการบริหารความเสี่ยง โดยคณะกรรมการตรวจสอบเห็นว่าบริษัทมีการควบคุมภายในและการตรวจสอบภายในที่เหมาะสมเพียงพอ และมีประสิทธิผล

3) สอบทานให้บริษัทมีการปฏิบัติตามกฎหมายว่าด้วยหลักทรัพย์และตลาดหลักทรัพย์ ข้อกำหนดของตลาดหลักทรัพย์ หรือกฎหมายอื่นใดที่เกี่ยวข้องกับธุรกิจของบริษัทซึ่งคณะกรรมการตรวจสอบเห็นว่าบริษัทได้มีการปฏิบัติตามกฎหมายและข้อกำหนดต่างๆ ที่เกี่ยวข้องกับการดำเนินธุรกิจอย่างเหมาะสม

4) พิจารณาคัดเลือกผู้สอบบัญชีและเสนอให้คณะกรรมการบริษัทขออนุมัติที่ประชุมสามัญผู้ถือหุ้น เพื่อแต่งตั้งผู้สอบบัญชีจากบริษัท สอบบัญชีธรรมชาติ จำกัด ซึ่งมีความเป็นอิสระเพื่อทำหน้าที่เป็นผู้สอบบัญชีของบริษัทและกำหนดค่าตอบแทนผู้สอบบัญชีประจำปี 2557/2558 รวมทั้งมีการเข้าร่วมประชุมกับผู้สอบบัญชีของบริษัท เพื่อรับฟังความเห็นของผู้สอบบัญชีต่อการควบคุมภายในและงบการเงินของบริษัท

5) พิจารณารายการระหว่างกันของบริษัทและบริษัทย่อยกับบุคคลหรือกิจการที่เกี่ยวข้องกัน โดยคณะกรรมการตรวจสอบเห็นว่ารายการระหว่างกันมีความสมเหตุสมผลและเป็นประโยชน์สูงสุดต่อกลุ่มบริษัทและมีการเปิดเผยข้อมูลรายการระหว่างกันอย่างถูกต้องครบถ้วน

6) สอบทานการปฏิบัติงานของตนเองโดยได้เปรียบเทียบกับแนวทางปฏิบัติที่ดี ซึ่งคณะกรรมการตรวจสอบมีการปฏิบัติงานที่มีประสิทธิภาพและเป็นไปตามแนวทางที่กำหนดไว้ รวมทั้งสอบทานและประเมินผลการปฏิบัติงานของฝ่ายตรวจสอบภายในของบริษัท ซึ่งคณะกรรมการตรวจสอบเห็นว่าฝ่ายตรวจสอบภายในมีการดำเนินงานได้อย่างเหมาะสมและเป็นไปตามแผนงานที่ได้วางไว้

7) สอบทานนโยบายการกำกับดูแลกิจการและจรรยาบรรณของบริษัทให้ได้มาตรฐานสากลและเหมาะสมกับการดำเนินธุรกิจของบริษัท โดยในปี 2556/2557 ที่ผ่านมามีคณะกรรมการตรวจสอบได้ให้ความสำคัญในการจัดทำนโยบายเกี่ยวกับการต่อต้านการทุจริตและคอร์รัปชัน รวมถึงนโยบายด้านความรับผิดชอบต่อสังคม



8) ได้จัดให้มีการประชุมคณะกรรมการตรวจสอบจำนวน 4 ครั้งในปี 2556/2557 ที่ผ่านมา โดยรายละเอียดการเข้าร่วมประชุมของกรรมการแต่ละท่านเป็นดังนี้

1. นายมานพ ชิวหนาสุนทร	ประธานกรรมการตรวจสอบ	เข้าร่วมประชุม 4 ครั้ง (4/4)
2. นายอนุตร ตันตราภรณ์	กรรมการตรวจสอบ	เข้าร่วมประชุม 4 ครั้ง (4/4)
3. นายภัทรธร ทศนสุวรรณ	กรรมการตรวจสอบ	เข้าร่วมประชุม 4 ครั้ง (4/4)

โดยสรุป ในปี 2556/2557 คณะกรรมการตรวจสอบได้ใช้ความรู้ ความสามารถ และความระมัดระวังพร้อมทั้งมีความอิสระอย่างเพียงพอในการปฏิบัติหน้าที่สอบทานข้อมูลต่างๆ ที่เกี่ยวข้องกับการเงินและการตรวจสอบภายใน พร้อมทั้งได้ส่งเสริมให้บริษัทมีการปฏิบัติตามข้อพึงปฏิบัติที่ดีของบริษัทจดทะเบียน และปฏิบัติงานเป็นไปตามนโยบายการกำกับดูแลกิจการที่ดี รวมทั้งมีระบบการตรวจสอบภายในที่เหมาะสม โดยคำนึงถึงผู้ที่มีส่วนได้ส่วนเสียของบริษัทและสังคมโดยรวม ตลอดจนให้คำแนะนำในเรื่องเกี่ยวกับการบริหารความเสี่ยง และระบบควบคุมภายในที่ดี เพื่อช่วยกำหนดแผนการปฏิบัติงานในอนาคต รวมไปถึงวิธีแก้ไขและป้องกันความเสี่ยงอย่างมีประสิทธิภาพต่อคณะผู้บริหารด้วย

นายมานพ ชิวหนาสุนทร
ประธานคณะกรรมการตรวจสอบ

รายการระหว่างกัน

มูลค่าและยอดคงค้างของรายการระหว่างกันกับบุคคลที่อาจมีความขัดแย้งกัน

บุคคล / นิติบุคคล ที่อาจมีความขัดแย้ง	ความสัมพันธ์	ลักษณะของ รายการระหว่างกัน	มูลค่ารายการระหว่างกัน (ล้านบาท)		ความเห็นกรรมการตรวจสอบและความจำเป็น และความสมเหตุสมผลของรายการ
			ปี 2555/2556	ปี 2556/2557	
1 บจก.สยาม ซี.ที.พี. อุตสาหกรรม	- กลุ่มตระกูลพงศวัตินเดชาชัย	(1) บจก.มาร์ค เวิลด์ไวด์	1.46	1.43	บจก.มาร์ค เวิลด์ไวด์ ซื้อพลังงานจาก บจก.สยาม ซี.ที.พี. อุตสาหกรรม โดยบริษัท
	เป็นผู้ถือหุ้นใหญ่ในบจก.สยาม ซี.ที.พี.	- ซื้อพลังงานไฟฟ้า			ได้ทำการติดตั้งมิเตอร์ไฟฟ้าที่จุดจ่ายไฟเพื่อให้ทราบถึงปริมาณไฟฟ้าที่แท้จริง ทั้ง
ประกอบกิจการจำหน่ายอุปกรณ์	อุตสาหกรรมในสัดส่วนร้อยละ100				นี้มีการตกลงชำระค่าซื้อพลังงานในราคาต้นทุนบวกกำไรส่วนเพิ่ม
ระดับบัณฑิตที่มาจากไลหะ	รวมทั้งนางเคิ่ง พงศวัตินเดชาชัย ซึ่งเป็น				
	คู่สมรสของประธานกรรมการบริษัท				คณะกรรมการตรวจสอบพิจารณาแล้วเห็นว่ารายงานดังกล่าว มีความสมเหตุสม
สถานที่ตั้ง : 88 หมู่ที่ 4	และนายบัณฑิต พงศวัตินเดชาชัย				ผลและเป็นธรรมทั้งเงื่อนไขและราคาโดยก่อให้เกิดประโยชน์แก่บริษัท
ถ.บายพาส ต.หนองไม้แดง	ซึ่งเป็นบุตรของประธานกรรมการ				
อ.เมืองชลบุรี จ.ชลบุรี 20000	บริษัทเป็นกรรมการของ บจก.สยาม				
	ซี.ที.พี. อุตสาหกรรม				

รายการระหว่างกัน

มูลค่าและยอดคงค้างของรายการระหว่างกันกับบุคคลที่อาจมีความขัดแย้งกัน (ต่อ)

บุคคล / นิติบุคคล ที่อาจมีความขัดแย้ง	ความสัมพันธ์	ลักษณะของ รายการระหว่างกัน	มูลค่ารายการระหว่างกัน (ล้านบาท)		ความเห็นกรรมการตรวจสอบและความจำเป็น และความสมเหตุสมผลของรายการ
			ปี 2555/2556	ปี 2556/2557	
2 บจก.ดับบลิว เค พี แอสเซ็ท พลัส ประกอบธุรกิจพัฒนาอสังหาริมทรัพย์	- กลุ่มตระกูลพงศรััตนเดชาชัย เป็นผู้ถือ หุ้นใหญ่ใน บจก.ดับบลิว เค พี แอสเซ็ท พลัส ในสัดส่วนร้อยละ 100 รวมทั้ง นายวิบูลย์ พงศรััตนเดชาชัย นายคมกริช พงศรััตนเดชาชัย	(1) บริษัท - ค่าเช่า	0.04	0.04	บริษัทเช่าช่วงพื้นที่อาคารสำนักงาน จาก บจก.ดับบลิว เค พี แอสเซ็ท พลัส คิดเป็นพื้นที่เช่าช่วง 576 ตรม. ระยะเวลาเช่าช่วงรวม 3 ปี นับตั้งแต่วันที่ 1 สิงหาคม 2556 ถึง 31 กรกฎาคม 2559 โดยอัตราค่าเช่าเป็นอัตราใกล้เคียงกับราคาตลาด ของการเช่าพื้นที่ในบริเวณใกล้เคียง
สถานที่ตั้ง : 88/8 หมู่ 4 ถ.บายพาส ต.หนองไม้แดง อ.เมืองชลบุรี จ.ชลบุรี 20000	นางสาวสุพัตรา พงศรััตนเดชาชัย และนางเค็ง พงศรััตนเดชาชัย ซึ่งเป็นคู่ สมรสของนายวิบูลย์ พงศรััตนเดชาชัย รวม 5 ท่าน เป็นกรรมการของ	(2) บจก.สยาม ไอโซ โปร - ค่าเช่า	0.01	0.01	บจก.สยาม ไอโซ โปร เช่าช่วงพื้นที่อาคารสำนักงาน จาก บจก.ดับบลิว เค พี แอส เซ็ท พลัส คิดเป็นพื้นที่เช่าช่วง 96 ตรม. ระยะเวลาเช่าช่วงรวม 3 ปี นับตั้งแต่ วันที่ 1 สิงหาคม 2556 ถึง 31 กรกฎาคม 2559 โดยอัตราค่าเช่าเป็นอัตราใกล้เคียง กับราคาตลาดของการเช่าพื้นที่ในบริเวณใกล้เคียง
	บจก.ดับบลิว เค พี แอสเซ็ท พลัส - บจก. ดับบลิว เค พี แอสเซ็ท พลัส เป็น Holding Company ของบริษัท โดยถือหุ้น 166.50 ล้านหุ้น คิดเป็น ร้อยละ 55.50 ของทุนจดทะเบียนทั้ง หมดของบริษัทเมื่อวันที่ 7 กันยายน 2552	(3) บจก.มาร์ค เวิลด์ไวด์ - ค่าเช่า	0.59	0.59	บจก.มาร์ค เวิลด์ไวด์ เช่าช่วงพื้นที่อาคารสำนักงานและโรงงาน (สาขา 1) คิดเป็นพื้นที่เช่าช่วง 1,680 ตรม. และเช่าช่วงพื้นที่โรงงาน (สาขา 2) คิดเป็นพื้นที่เช่าช่วง 8,208 ตรม. จาก บจก.ดับบลิว เค พี แอสเซ็ท พลัส ระยะเวลาเช่าช่วงรวม 3 ปี นับตั้งแต่วันที่ 1 สิงหาคม 2556 ถึง 31 กรกฎาคม 2559 โดยอัตราค่าเช่าเป็นอัตราใกล้เคียงกับราคาตลาดของการเช่าพื้นที่ในบริเวณ ใกล้เคียง
					คณะกรรมการตรวจสอบพิจารณาแล้วเห็นว่ารายการดังกล่าวมีความสมเหตุ สมผลและเป็นธรรมทั้งเงื่อนไขและราคาโดยก่อให้เกิดประโยชน์แก่บริษัท



มาตรการหรือขั้นตอนการอนุมัติการทำรายการระหว่างกัน

บริษัทมีนโยบายในการเข้าทำรายการระหว่างกันที่จะเกิดขึ้นกับบุคคลที่อาจมีความขัดแย้งทางผลประโยชน์โดยแบ่งออกเป็น 2 ประเภท

1. รายการที่เกิดขึ้นเป็นปกติและต่อเนื่อง ในกรณีการค้าปกติ ซึ่งเป็นรายการที่เกิดขึ้นตามปกติและต่อเนื่อง โดยจะมีการกำหนดเงื่อนไขสำหรับแต่ละรายการให้เป็นไปตามเงื่อนไขการค้าทั่วไป และเป็นไปตามราคายุติธรรม สมเหตุสมผลและสามารถตรวจสอบได้ โดยคณะกรรมการตรวจสอบได้อนุมัติและกำหนดให้บริษัทสามารถทำรายการระหว่างกันได้ โดยที่ไม่ต้องขออนุมัติจากคณะกรรมการตรวจสอบก่อน และทุกไตรมาสฝ่ายตรวจสอบภายใน จะต้องนำเสนอสรุปรายการระหว่างกันที่ผ่านการตรวจสอบแล้ว ให้คณะกรรมการตรวจสอบพิจารณาให้ความเห็นชอบ ซึ่งในการทำรายการระหว่างกันนี้ ให้คำนึงถึงผลประโยชน์ของบริษัทเป็นสำคัญ

2. รายการพิเศษที่เกิดขึ้นเป็นครั้งคราว รายการระหว่างกันที่มีลักษณะเป็นรายการที่เกิดขึ้นเป็นครั้งคราว บริษัทจะจัดให้คณะกรรมการตรวจสอบเป็นผู้ให้ความเห็นเกี่ยวกับความเหมาะสมของรายการดังกล่าว ทั้งในด้านความจำเป็นและด้านราคา หากคณะกรรมการตรวจสอบไม่มีความชำนาญในการพิจารณา บริษัทจะจัดให้มีบุคคลซึ่งมีความรู้ ความชำนาญพิเศษที่เป็นอิสระจากบริษัทและบุคคลที่อาจมีความขัดแย้งเป็นผู้ให้ความเห็นเกี่ยวกับรายการระหว่างกันดังกล่าวหรือผู้สอบบัญชีของบริษัทเป็นผู้ให้ความเห็นเกี่ยวกับรายการระหว่างกันดังกล่าว เพื่อใช้ประกอบการตัดสินใจของคณะกรรมการตรวจสอบ หรือผู้ถือหุ้นแล้วแต่กรณี โดยในการออกเสียงในที่ประชุมนั้นๆ กรรมการหรือผู้ที่มีความขัดแย้งทางผลประโยชน์หรือมีส่วนได้เสียในการทำรายการระหว่างกันจะไม่มีสิทธิออกเสียงลงคะแนน ทั้งนี้บริษัทจะทำการเปิดเผยข้อมูลรายการระหว่างกันไว้ในหมายเหตุประกอบงบการเงินที่ได้รับ การตรวจสอบโดยผู้สอบบัญชีของบริษัทด้วย

ทั้งนี้บริษัทได้ให้คณะกรรมการตรวจสอบเป็นผู้พิจารณา รายการที่เกิดขึ้นร่วมกับผู้บริหาร ซึ่งคณะกรรมการตรวจสอบพิจารณาแล้วเห็นว่ารายการระหว่างกันที่เกิดขึ้นในปี 2556/2557 เป็นรายการที่มีความสมเหตุสมผลและเป็นธรรม ทั้งเงื่อนไขและราคา โดยก่อให้เกิดประโยชน์แก่บริษัท

นโยบายหรือแนวโน้มนำการทำรายการระหว่างกันในอนาคต

ในอนาคตบริษัทอาจมีการเข้าทำรายการระหว่างกันตามแต่เห็นสมควร ทั้งนี้บริษัทจะต้องปฏิบัติตามกฎหมายว่าด้วยหลักทรัพย์และตลาดหลักทรัพย์ ข้อบังคับ ประกาศ คำสั่ง หรือข้อกำหนดของตลาดหลักทรัพย์แห่งประเทศไทย นอกจากนี้บริษัทจะเปิดเผยรายการระหว่างกันที่เกิดขึ้นไว้ในหมายเหตุประกอบงบการเงิน ที่ได้รับการตรวจสอบจากผู้สอบบัญชีของบริษัท โดยปฏิบัติให้เป็นไปตามมาตรฐานการบัญชีที่รับรองโดยทั่วไป และแบบแสดงรายการข้อมูลประจำปี

เพื่อให้เป็นไปตามพระราชบัญญัติหลักทรัพย์และตลาดหลักทรัพย์ (ฉบับที่ 4) พ.ศ. 2551 เกี่ยวกับการทำธุรกรรมที่เป็นข้อตกลงทางการค้าระหว่างบริษัทและบริษัทย่อยกับกรรมการ ผู้บริหาร หรือบุคคลที่มีความเกี่ยวข้องตามมาตรา 89/12 (1) ซึ่งมีผลใช้บังคับตั้งแต่วันที่ 31 สิงหาคม 2551 นั้น บริษัทได้ทำการขออนุมัติในหลักการเกี่ยวกับข้อตกลงทางการค้าที่มีเงื่อนไขการค้าโดยทั่วไป ในการทำธุรกรรมระหว่างบริษัทและบริษัทย่อย กับกรรมการ ผู้บริหาร หรือบุคคลที่มีความเกี่ยวข้อง โดยให้ฝ่ายจัดการสามารถอนุมัติการทำธุรกรรมที่เป็นรายการธุรกิจปกติหรือรายการสนับสนุนธุรกิจปกติที่มีเงื่อนไขการค้าโดยทั่วไปได้



การวิเคราะห์และคำอธิบายของฝ่ายจัดการ

การวิเคราะห์และคำอธิบายของฝ่ายจัดการ การวิเคราะห์การดำเนินงานและฐานะทางการเงิน

ผลการดำเนินงาน

ภาพรวมของผลการดำเนินงานที่ผ่านมา

กลุ่มบริษัทมีรายได้หลักมาจากการประกอบธุรกิจผลิตและจำหน่ายผลิตภัณฑ์เกี่ยวกับโลหะ โดยมีการแยกประเภทผลิตภัณฑ์ตามลักษณะและการใช้งานของผลิตภัณฑ์เพื่อให้ง่ายต่อการทำความเข้าใจ ออกเป็น 2 ประเภท ได้แก่

- 1) ผลิตภัณฑ์โลหะโครงสร้าง, ผลิตภัณฑ์โลหะที่เกี่ยวข้องกับอุปกรณ์จัดเก็บและลำเลียง, และผลิตภัณฑ์โลหะอื่นๆ และ
- 2) ชิ้นส่วนโลหะและผลิตภัณฑ์โลหะแปรรูป รวมถึงการให้บริการด้านโลหะครบวงจร และกลุ่มบริษัทยังมีรายได้อีกบางส่วนจากการจำหน่ายวัสดุอุปกรณ์ที่ใช้ในโรงงานอุตสาหกรรม

ในรอบ 3 ปีที่ผ่านมา กลุ่มบริษัทมีรายได้รวมเท่ากับ 728.19 ล้านบาท, 701.21 ล้านบาท, และ 767.35 ล้านบาท ในปี 2554/2555, ปี 2555/2556, และปี 2556/2557 ตามลำดับ โดยลดลงร้อยละ 3.71 ในปี 2555/2556 และเพิ่มขึ้นร้อยละ 9.43 ในปี 2556/2557 โดยในปี 2556/2557 รายได้รวมของกลุ่มบริษัทมีการปรับตัวเพิ่มขึ้นประมาณ 66 ล้านบาท ซึ่งเป็นผลมาจากการที่การเมืองภายในประเทศเริ่มมีเสถียรภาพมากขึ้น ประกอบกับนโยบายการปรับปรุงโครงสร้างพื้นฐานภายในประเทศ และการจ่ายเงินโครงการรับจำนำข้าว จึงทำให้ประชาชนมีรายได้เพิ่มขึ้น ซึ่งเป็นการกระตุ้นการใช้จ่ายภายในประเทศ และส่งผลให้ภาคการผลิตและอุตสาหกรรมเริ่มมีความมั่นใจในการเพิ่มการผลิตและมีการลงทุนเพิ่มเติม อันเป็นผลทำให้มีความต้องการในผลิตภัณฑ์ของกลุ่มบริษัทเพิ่มขึ้นด้วย

กลุ่มบริษัทมีค่าใช้จ่าย อันได้แก่

- ต้นทุนขายและบริการซึ่งเท่ากับ 534.39 ล้านบาท, 519.92 ล้านบาท, และ 557.43 ล้านบาท ในปี 2554/2555, ในปี 2555/2556, และในปี 2556/2557 โดยคิดเป็นร้อยละ 73.39, ร้อยละ 74.15, และร้อยละ 72.64 ของรายได้รวม
- ค่าใช้จ่ายในการขายเท่ากับ 9.46 ล้านบาท ในปี 2554/2555, 8.40 ล้านบาท ในปี 2555/2556, และ 9.64 ล้านบาท ในปี 2556/2557 เมื่อคิดเป็นอัตราส่วนต่อรายได้รวมจะอยู่ที่ ร้อยละ 1.30, ร้อยละ 1.20, และร้อยละ 1.26 ตามลำดับ
- ค่าใช้จ่ายในการบริหาร เท่ากับ 34.69 ล้านบาท, 38.36

ล้านบาท, และ 42.49 ล้านบาท ซึ่งคิดเป็นสัดส่วนร้อยละ 4.76, ร้อยละ 5.47, และร้อยละ 5.54 ของรายได้รวม ในปี 2554/2555, ปี 2555/2556, และปี 2556/2557

- ค่าตอบแทนกรรมการและผู้บริหารเท่ากับ 8.01 ล้านบาท, 8.10 ล้านบาท, และ 8.12 ล้านบาท ในปี 2554/2555, ในปี 2555/2556, และในปี 2556/2557 ซึ่งคิดเป็นสัดส่วนร้อยละ 1.10, ร้อยละ 1.16, และร้อยละ 1.06 ของรายได้รวม

กำไรสุทธิของกลุ่มบริษัทในปี 2554/2555, ในปี 2555/2556, และในปี 2556/2557 เท่ากับ 138.75 ล้านบาท, 125.24 ล้านบาท และ 148.58 ล้านบาท ซึ่งคิดเป็นอัตรากำไรสุทธิร้อยละ 19.06, ร้อยละ 17.86, และร้อยละ 19.36 ตามลำดับ รายได้

รายได้จากการขายและการให้บริการของกลุ่มบริษัทในช่วง 3 ปีที่ผ่านมา โดยแยกตามลักษณะและการใช้งานของผลิตภัณฑ์ แสดงให้เห็นดังนี้

- รายได้จากการผลิตและจำหน่ายผลิตภัณฑ์โลหะโครงสร้าง ผลิตภัณฑ์โลหะที่เกี่ยวข้องกับอุปกรณ์จัดเก็บและอุปกรณ์ลำเลียง และผลิตภัณฑ์โลหะอื่นๆ มีสัดส่วนรายได้สูงสุดเมื่อเทียบกับรายได้ประเภทอื่น โดยคิดเป็นร้อยละ 69.29, ร้อยละ 69.06, และร้อยละ 76.20 ของรายได้รวมในปี 2554/2555, ปี 2555/2556, และปี 2556/2557 ตามลำดับ

- รายได้จากการผลิตและจำหน่ายโลหะและผลิตภัณฑ์โลหะแปรรูป มีสัดส่วนรายได้ต่อรายได้รวมเท่ากับร้อยละ 30.00, ร้อยละ 30.22, และร้อยละ 23.00 ของรายได้รวมในปี 2554/2555, ปี 2555/2556, และปี 2556/2557 ตามลำดับ

- รายได้จากการจำหน่ายวัสดุอุปกรณ์ที่ใช้ในโรงงานอุตสาหกรรม มีรายได้เป็นสัดส่วนร้อยละ 0.02 และน้อยกว่าร้อยละ 0.01 ของรายได้รวมในปี 2554/2555 และปี 2555/2556 ส่วนในปี 2556/2557 กลุ่มบริษัทไม่มีรายได้จากผลิตภัณฑ์ประเภทนี้เนื่องจากภาวะเศรษฐกิจเริ่มมีการปรับตัวดีขึ้น กลุ่มบริษัทจึงเน้นที่จะจำหน่ายผลิตภัณฑ์ที่มีลักษณะเป็นสินค้าลงทุนมากขึ้น ซึ่งได้แก่ผลิตภัณฑ์โลหะโครงสร้างและผลิตภัณฑ์ที่เกี่ยวข้องกับอุปกรณ์จัดเก็บและอุปกรณ์ลำเลียง เพื่อรองรับแนวโน้มการขยายตัวของภาคอุตสาหกรรม

รายได้ทั้ง 3 ประเภทนี้ส่วนใหญ่เป็นรายได้จากลูกค้าภายในประเทศ ส่วนรายได้จากการส่งออกจะเป็นรายได้จากการจำหน่ายผลิตภัณฑ์โลหะโครงสร้าง, ผลิตภัณฑ์โลหะที่เกี่ยวข้อง



การวิเคราะห์และคำอธิบายของฝ่ายจัดการ



กับอุปกรณ์จัดเก็บและลำเลียง, และผลิตภัณฑ์โลหะอื่นๆ รายได้จากการส่งออกนี้คิดเป็นรายได้ส่วนน้อยเมื่อเทียบกับรายได้จากการจำหน่ายภายในประเทศ รายได้จากการส่งออก ในปี 2554/2555, ปี 2555/2556, และปี 2556/2557 มีมูลค่าเท่ากับ 0.43 ล้านบาท, 7.29 ล้านบาท, และ 10.21 ล้านบาท หรือคิดเป็นร้อยละ 0.06, ร้อยละ 1.04, และร้อยละ 1.33 ของรายได้รวม ในปี 2554/2555, ปี 2555/2556, และปี 2556/2557 ตามลำดับ

ในปี 2555/2556 ภายหลังจากมาตรการช่วยเหลือ ฟื้นฟู และกระตุ้นเศรษฐกิจของรัฐบาลได้หมดลง ประกอบกับเศรษฐกิจโลกที่ยังไม่ฟื้นตัว ทำให้เศรษฐกิจภายในประเทศเกิดการชะลอตัว การลงทุนของภาคเอกชนและภาคอุตสาหกรรมลดลง ดังจะเห็นได้จากตัวเลขเศรษฐกิจของธนาคารแห่งประเทศไทย ที่ดัชนีการลงทุนภาคเอกชนมีการหดตัวอย่างต่อเนื่อง ตั้งแต่เดือนกุมภาพันธ์ 2556 ซึ่งตรงกับไตรมาส 3 ของรอบระยะเวลาบัญชีของกลุ่มบริษัท อันเนื่องมาจากภาคอุตสาหกรรมได้มีการชะลอการลงทุน โดยเฉพาะอย่างยิ่งอุตสาหกรรมยานยนต์ซึ่งเป็นกลุ่มลูกค้าหลักของกลุ่มบริษัท จึงทำให้การสั่งซื้อผลิตภัณฑ์ของกลุ่มบริษัทปรับตัวลดลง และมีผลทำให้รายได้จากการขายและการให้บริการของกลุ่มบริษัทลดลง นอกจากนี้ราคาเหล็กในประเทศในปี 2555/2556 ที่มีการปรับตัวลดลงประมาณร้อยละ 11 จากปี 2554/2555 ก็เป็นอีกปัจจัยหนึ่งที่มีส่วนทำให้รายได้จากการขายและการให้บริการของกลุ่มบริษัทลดลง โดยในปี 2555/2556 กลุ่มบริษัทมีรายได้จากการขายและการให้บริการเท่ากับ 696.13 ล้านบาท ลดลงจากปี 2554/2555 เท่ากับ 27.04 ล้านบาท คิดเป็นร้อยละ 3.74

อย่างไรก็ดี ในปี 2556/2557 ภายหลังจากเหตุการณ์การชุมนุมทางการเมืองที่ยืดเยื้อ และความไม่มีเสถียรภาพทางการเมืองที่ได้ดำเนินต่อเนื่องมาตั้งแต่ปลายปี 2556 จนถึงต้นปี 2557 ได้สิ้นสุดลง ประกอบกับการที่รัฐบาลได้ออกนโยบายกระตุ้นเศรษฐกิจในการลงทุนสร้างโครงสร้างพื้นฐานและระบบคมนาคม การเร่งอนุมัติโครงการที่ขอรับการส่งเสริมการลงทุน การลดเวลาในการออกใบอนุญาตประกอบการอุตสาหกรรม ตลอดจนมาตรการจ่ายเงินโครงการรับจำนำข้าว เศรษฐกิจภายในประเทศก็มีแนวโน้มปรับตัวดีขึ้น นอกจากนี้การลงทุนในภาคอุตสาหกรรมเพื่อรองรับการเปิดประชาคมเศรษฐกิจอาเซียน ก็ยังเป็นอีกปัจจัยที่ช่วยให้เศรษฐกิจในประเทศมีการขยายตัว ซึ่งส่งผลให้มีความต้องการในผลิตภัณฑ์ของกลุ่ม

บริษัทเพิ่มมากขึ้น และทำให้รายได้จากการขายและการให้บริการของกลุ่มบริษัทมีการปรับตัวเพิ่ม โดยเพิ่มขึ้น 65.11 ล้านบาท หรือร้อยละ 9.35 เป็น 761.24 ล้านบาท ในปี 2556/2557 ต้นทุนขายและบริการและกำไรขั้นต้น

ต้นทุนขายและบริการของกลุ่มบริษัทประกอบด้วย ต้นทุนวัตถุดิบ, ต้นทุนวัสดุสิ้นเปลือง, ต้นทุนสินค้าสำเร็จรูปประเภทซื้อมาขายไป, ค่าแรงทางตรง, และค่าใช้จ่ายในการผลิตซึ่งรวมถึงค่าเสื่อมราคาอาคารโรงงาน เครื่องจักร เครื่องมือและอุปกรณ์ที่ใช้ในการผลิตและให้บริการ โดยในปี 2556/2557 กลุ่มบริษัทมีต้นทุนขายและบริการเท่ากับ 557.43 ล้านบาท ปรับตัวเพิ่มขึ้น 37.51 ล้านบาท จาก 519.92 ล้านบาท ในปี 2555/2556 คิดเป็นร้อยละ 7.21 ซึ่งเป็นไปในทิศทางเดียวกันกับการปรับตัวเพิ่มขึ้นของรายได้จากการขายและการให้บริการ

อย่างไรก็ดีหากเปรียบเทียบเป็นสัดส่วนของต้นทุนขายและบริการต่อรายได้รวม ในปี 2556/2557 กลุ่มบริษัทมีสัดส่วนต้นทุนขายและบริการต่อรายได้รวมเท่ากับร้อยละ 72.64 ซึ่งปรับตัวลดลงเล็กน้อยจากปี 2555/2556 ที่มีสัดส่วนเท่ากับร้อยละ 74.15 ทั้งนี้ก็เป็นผลมาจากการบริหารจัดการต้นทุนในการผลิตที่มีประสิทธิภาพมากขึ้น ประกอบกับการที่ต้นทุนขายและบริการบางรายการเป็นต้นทุนที่คงที่ จึงไม่ได้มีการปรับตัวเพิ่มขึ้นตามรายได้ จึงส่งผลให้สัดส่วนต้นทุนขายและบริการต่อรายได้รวมมีการปรับตัวลดลง

ผลจากการปรับตัวเพิ่มขึ้นของรายได้จากการขายและการให้บริการ จากการศึกษาที่เศรษฐกิจในประเทศมีการขยายตัว และการปรับตัวลดลงของสัดส่วนต้นทุนขายและบริการต่อรายได้รวม ซึ่งเป็นผลมาจากการบริหารการผลิตที่มีประสิทธิภาพมากขึ้น ทำให้กำไรขั้นต้นของกลุ่มบริษัทมีการปรับตัวเพิ่มขึ้น โดยในปี 2556/2557 กลุ่มบริษัทมีกำไรขั้นต้นเท่ากับ 203.81 ล้านบาท เพิ่มขึ้นจากในปี 2555/2556 ซึ่งมีกำไรขั้นต้นเท่ากับ 176.21 ล้านบาท เป็นจำนวน 27.60 ล้านบาท หรือคิดเป็นร้อยละ 15.66 โดยในปี 2556/2557 กลุ่มบริษัทมีอัตรากำไรขั้นต้นเท่ากับร้อยละ 26.77 ซึ่งเพิ่มขึ้นเล็กน้อยจากปี 2555/2556 ซึ่งมีอัตรากำไรขั้นต้นเท่ากับร้อยละ 25.31

ค่าใช้จ่ายในการขายและบริหาร และต้นทุนทางการเงิน

ในปี 2556/2557 กลุ่มบริษัทมีค่าใช้จ่ายในการขายเท่ากับ 9.64 ล้านบาท และมีสัดส่วนค่าใช้จ่ายจากการขายต่อรายได้รวมเท่ากับ ร้อยละ 1.26 ซึ่งเพิ่มขึ้นเล็กน้อยจากปี 2555/2556 ที่มีค่าใช้จ่ายในการขายเท่ากับ 8.40 ล้านบาท และมีสัดส่วน



การวิเคราะห์และคำอธิบายของฝ่ายจัดการ

ค่าใช้จ่ายจากการขายต่อรายได้รวมเท่ากับร้อยละ 1.20 ซึ่งค่าใช้จ่ายในการขายที่เพิ่มขึ้นก็เป็นไปในทิศทางเดียวกันกับรายได้ที่เพิ่มขึ้น ในส่วนของค่าใช้จ่ายในการบริหาร ในปี 2556/2557 กลุ่มบริษัทมีค่าใช้จ่ายในการบริหารเท่ากับ 42.49 ล้านบาท ซึ่งเพิ่มขึ้นร้อยละ 10.77 หรือ 4.13 ล้านบาท จาก 38.36 ล้านบาท ในปี 2555/2556 และสัดส่วนของค่าใช้จ่ายจากการขายต่อรายได้รวมนั้นเพิ่มขึ้นจากร้อยละ 5.47 ในปี 2555/2556 เป็นร้อยละ 5.54 ในปี 2556/2557 ค่าใช้จ่ายในการบริหารที่มีการปรับตัวเพิ่มขึ้นนั้น เป็นผลมาจากการปรับตัวเพิ่มขึ้นของค่าใช้จ่ายที่เป็นค่าใช้จ่ายคงที่ ซึ่งรวมไปถึงค่าเสื่อมราคาอาคาร, ค่าเสื่อมราคายานพาหนะที่ใช้ในกิจการ รวมไปถึงค่าใช้จ่ายด้านบุคคลากรที่เพิ่มขึ้น สำหรับค่าตอบแทนกรรมการและผู้บริหารในปี 2556/2557 มีมูลค่าเท่ากับ 8.12 ล้านบาท ซึ่งใกล้เคียงกับ ปี 2555/2556 ซึ่งมีมูลค่า 8.10 ล้านบาท

สำหรับต้นทุนทางการเงิน เนื่องจากที่ผ่านมากลุ่มบริษัทใช้เงินทุนจากส่วนของผู้อถือหุ้นและกำไรสะสมจากการดำเนินงานเป็นหลักในการประกอบธุรกิจเพื่อเป็นเงินทุนหมุนเวียนและลงทุนขยายกำลังการผลิต กลุ่มบริษัทจึงไม่มีเงินกู้ยืมทั้งระยะสั้นและระยะยาวจากสถาบันการเงินหรือแหล่งเงินกู้อื่น ดังนั้นกลุ่มบริษัทจึงไม่มีรายจ่ายต้นทุนทางการเงินที่เป็นดอกเบี้ยจ่าย อย่างไรก็ตาม ในปี 2555/2556 และ 2556/2557 ที่ผ่านมากลุ่มบริษัทมีต้นทุนทางการเงินซึ่งเป็นดอกเบี้ยคิดลดของภาระผูกพันของโครงการผลประโยชน์พนักงานมูลค่าปีละ 0.03 ล้านบาท ซึ่งเป็นผลมาจากการปฏิบัติตามมาตรฐานการบัญชี ฉบับที่ 19 เรื่องผลประโยชน์พนักงาน ที่กำหนดให้กิจการต้องมีการวัดมูลค่าและบันทึกบัญชีภาระผูกพันของผลประโยชน์พนักงานและต้นทุนทางการเงินที่เกี่ยวข้องกับภาระผูกพันดังกล่าวของกิจการด้วย

กำไร (ขาดทุน) สุทธิ

กลุ่มบริษัทมีกำไรสุทธิ 138.75 ล้านบาท, 125.24 ล้านบาท, และ 148.58 ล้านบาท คิดเป็นอัตรากำไรสุทธิร้อยละ 19.06, ร้อยละ 17.86, และร้อยละ 19.36 ในปี 2554/2555, ปี 2555/2556, และปี 2556/2557 ตามลำดับ กำไรสุทธิของกลุ่มบริษัทมีการปรับตัวลดลงร้อยละ 9.73 ในปี 2555/2556 และเพิ่มขึ้นร้อยละ 18.64 ในปี 2556/2557 โดยการเพิ่มขึ้นของกำไรสุทธิในปี 2556/2557 เป็นผลมาจากการคลี่คลายของปัญหาการเมืองภายในประเทศ และมาตรการกระตุ้นเศรษฐกิจของภาครัฐจึงทำให้ภาคอุตสาหกรรมมีการขยายตัว และมีการลงทุน

เพิ่มขึ้น และทำให้ปริมาณความต้องการสินค้าที่เป็นสินค้าทุน เช่น ผลิตภัณฑ์โลหะโครงสร้างและผลิตภัณฑ์ที่เกี่ยวข้อง อุปกรณ์จัดเก็บและลำเลียงสินค้าเพิ่มมากขึ้น จากปัจจัยเหล่านี้จึงส่งผลให้รายได้ของกลุ่มบริษัทปรับตัวดีขึ้นและเป็นผลให้กำไรสุทธิของกลุ่มบริษัทปรับตัวเพิ่มขึ้นไปในทิศทางเดียวกันด้วย

ฐานะการเงิน

สินทรัพย์

ณ 31 กรกฎาคม 2557 กลุ่มบริษัทมีสินทรัพย์รวมทั้งสิ้น 1,246.69 ล้านบาท สินทรัพย์ส่วนใหญ่ของกลุ่มบริษัทประกอบด้วย ที่ดิน อาคารและอุปกรณ์ ซึ่งมีมูลค่า 535.22 ล้านบาท คิดเป็นสัดส่วนร้อยละ 42.93 ของสินทรัพย์รวม ซึ่งส่วนใหญ่เป็นการลงทุนในอาคารโรงงาน, อาคารสำนักงาน, และเครื่องจักร ของบริษัทย่อย นอกจากนั้นเงินสดและรายการเทียบเท่าเงินสดซึ่งมีมูลค่า 506.21 ล้านบาท ก็มีสัดส่วนเป็นร้อยละ 40.61 ของสินทรัพย์รวม โดยเงินสดและรายการเทียบเท่าเงินสดของกลุ่มบริษัทที่มีเหลืออยู่เป็นจำนวนค่อนข้างมากนั้น ก็เนื่องมาจากกลุ่มบริษัทมีความจำเป็นต้องใช้เป็นทุนหมุนเวียนในการประกอบกิจการ ซึ่งหากมีการขายสินค้าในจำนวนมากขึ้นหรือรายได้เติบโตขึ้น กลุ่มบริษัทก็จะต้องใช้เงินทุนหมุนเวียนมากขึ้น เพราะต้องมีการซื้อสินค้าและวัตถุดิบและให้เครดิตกับลูกค้าเพิ่มขึ้นด้วย นอกจากนั้นเงินสดที่เหลือก็จะเป็นการสำรองเอาไว้ใช้ในการลงทุนของกลุ่มบริษัทในอนาคต

ในปี 2556/2557 กลุ่มบริษัทมีสินทรัพย์รวมเพิ่มขึ้น 132.60 ล้านบาท หรือเพิ่มขึ้นร้อยละ 11.90 เมื่อเปรียบเทียบกับปี 2555/2556 ซึ่งมียอดสินทรัพย์รวม ณ 31 กรกฎาคม 2556 เท่ากับ 1,114.09 ล้านบาท โดยสินทรัพย์ที่เพิ่มขึ้นส่วนใหญ่นั้นเป็นผลมาจากการเพิ่มขึ้นของเงินสดและรายการเทียบเท่าเงินสด ซึ่งเพิ่มขึ้นจากกำไรสุทธิและกระแสเงินสดจากกิจกรรมดำเนินงานที่เพิ่มขึ้นในระหว่างปี จึงส่งผลให้สินทรัพย์รวมของกลุ่มบริษัทปรับตัวเพิ่มขึ้นจากปี 2555/2556 ที่ผ่านมา

คุณภาพของสินทรัพย์

• ลูกหนี้การค้า-สุทธิ

ในการให้สินเชื่อทางการค้าแก่ลูกค้า กลุ่มบริษัทจะพิจารณาจากประวัติการติดต่อ ฐานะทางการเงินของลูกค้า ปริมาณงานและความต่อเนื่องของการได้รับงานรวมถึงสภาพเศรษฐกิจโดยรวมเป็นเกณฑ์ในการพิจารณา ในกรณีของลูกค้าใหม่ กลุ่มบริษัทอาจ เรียกเก็บมัดจำร้อยละ 20 - 30 ของมูลค่างาน

การวิเคราะห์และคำอธิบายของฝ่ายจัดการ



กลุ่มบริษัทมีนโยบายการให้เครดิตสำหรับลูกค้าทั่วไปอยู่ที่ 30 วัน สำหรับลูกค้าที่ติดต่อกันมานานและมีปริมาณงานและมูลค่างานสูงจะได้รับเครดิตอยู่ระหว่าง 30 - 90 วัน

ณ 31 กรกฎาคม 2556 กลุ่มบริษัทมีลูกหนี้การค้าเท่ากับ 105.67 ล้านบาท และ ณ 31 กรกฎาคม 2557 มีลูกหนี้การค้าเท่ากับ 76.66 ล้านบาท ลดลง 29.01 ล้านบาท คิดเป็นร้อยละ 27.45 ซึ่งลูกหนี้การค้าของกลุ่มบริษัททั้งหมดเป็นลูกหนี้การค้าที่ยังไม่ถึงกำหนดชำระ และค้างชำระไม่เกินสามเดือนซึ่งเป็นไปตามนโยบายที่วางไว้ โดยลูกหนี้การค้าของกลุ่มบริษัทแยกตามอายุหนี้ที่ค้างชำระ ณ 31 กรกฎาคม 2556 และ ณ 31 กรกฎาคม 2557 เป็นดังนี้

(หน่วย : พันบาท)

ลูกหนี้การค้า	ณ 31 กรกฎาคม 2556	ณ 31 กรกฎาคม 2557
ยังไม่ถึงกำหนดชำระ	63,491	60,210
ค้างชำระไม่เกิน 3 เดือน	42,177	16,452
ค้างชำระมากกว่า 3 เดือน ถึง 6 เดือน	-	-
หักค่าเผื่อหนี้สงสัยจะสูญ	-	-
ลูกหนี้การค้า - สุทธิ	105,668	76,662

จะเห็นว่ากลุ่มบริษัทไม่มีการตั้งค่าเผื่อหนี้สงสัยจะสูญทั้งในปี 2555/2556 และ ในปี 2556/2557 เนื่องจากที่ผ่านมากลุ่มบริษัทสามารถเรียกเก็บหนี้จากลูกหนี้การค้าได้ทุกราย ประกอบกับลูกค้าของกลุ่มบริษัทส่วนใหญ่เป็นบริษัทที่มีขนาดค่อนข้างใหญ่หรือเป็นบริษัทข้ามชาติซึ่งมีฐานะทางการเงินที่มั่นคง นอกจากนี้กลุ่มบริษัทมีนโยบายการให้เครดิตการค้าที่รัดกุม โดยมีการตรวจเช็คประวัติและฐานะการเงินของลูกค้าก่อนให้เครดิตและเรียกมัดจำสำหรับลูกค้าใหม่บางราย สำหรับลูกหนี้การค้าที่ค้างชำระไม่เกิน 3 เดือนนั้น ส่วนใหญ่มีสาเหตุมาจากลูกหนี้มีรอบระยะเวลาการวางบิลและวันจ่ายชำระหลังจากวันครบกำหนดชำระหนี้

• สินค้าคงเหลือ

สินค้าคงเหลือส่วนใหญ่ของกลุ่มบริษัทจะเป็นวัตถุดิบที่ใช้ในการผลิตสินค้า โดยกลุ่มบริษัทมีนโยบายส่งมอบสินค้าทันทีที่ผลิตเสร็จและไม่มียุทธศาสตร์คงคลังวัตถุดิบ จึงเก็บวัตถุดิบไว้โดยเฉลี่ยประมาณ 8-10 สัปดาห์ ทั้งนี้ขึ้นอยู่กับปริมาณคำสั่งซื้อจากลูกค้าและแนวโน้มราคาวัตถุดิบในตลาดด้วย

ณ 31 กรกฎาคม 2557 กลุ่มบริษัทมีสินค้าคงเหลือคิดเป็นมูลค่าสุทธิ 19.79 ล้านบาท ลดลงจาก ณ 31 กรกฎาคม 2556 ซึ่งมีมูลค่าสุทธิทั้งสิ้น 34.08 ล้านบาท เป็นจำนวน 14.29 ล้านบาท หรือคิดเป็นร้อยละ 41.93 ซึ่งการที่สินค้าคงเหลือของกลุ่มบริษัทมีมูลค่าลดลงก็เป็นผลมาจากกลุ่มบริษัทมีการปรับปรุงกระบวนการผลิตและการบริหารสินค้าคงเหลือให้มีประสิทธิภาพมากขึ้น ประกอบกับราคาวัตถุดิบในตลาดค่อนข้างทรงตัว จึงมีการสั่งซื้อวัตถุดิบเข้ามาให้เพียงพอต่อการใช้งานเท่านั้น ทั้งนี้ก็เพื่อเป็นการลดต้นทุนการจัดเก็บสินค้าด้วย ปริมาณสินค้าคงเหลือของกลุ่มบริษัทจำแนกตามประเภท ณ 31 กรกฎาคม 2556 และ ณ 31 กรกฎาคม 2557 เป็นดังนี้

(หน่วย : พันบาท)

สินค้าคงเหลือ	ณ 31 กรกฎาคม 2556	ณ 31 กรกฎาคม 2557
สินค้าสำเร็จรูป (ซื้อมาขายไป)	648	646
สินค้านำเข้าระหว่างผลิตลูกค้าทั่วไป	947	1,018
วัตถุดิบและวัสดุสิ้นเปลือง	32,486	18,130
สินค้าคงเหลือรวม	34,081	19,794

จะเห็นว่ากลุ่มบริษัทไม่มีการตั้งค่าเผื่อสินค้าล้าสมัย เนื่องจากงานทั้งหมดเป็นการผลิตสินค้าตามคำสั่งซื้อลูกค้า (Made to Order) ซึ่งกลุ่มบริษัทจะทำการส่งมอบสินค้าทันทีที่ผลิตเสร็จ ส่วนวัตถุดิบและวัสดุสิ้นเปลืองเกือบทั้งหมดเป็นโลหะซึ่งเสื่อมสภาพช้า



การวิเคราะห์และคำอธิบายของฝ่ายจัดการ

จึงไม่มีการเชื่อมมูลค่าเชิงเศรษฐกิจ นอกจากนั้นสินค้าสำเร็จรูปคงเหลือทั้งหมดก็เป็นสินค้าประเภทวัสดุและอุปกรณ์ที่ใช้ในอุตสาหกรรมซึ่งเป็นสินค้าที่ทางกลุ่มบริษัทเองต้องใช้ในกระบวนการผลิตอยู่แล้วจึงไม่คาดว่าจะมีการเชื่อมมูลค่าของสินค้า

• สินทรัพย์ที่ยังไม่ได้ใช้งาน

กลุ่มบริษัทมีสินทรัพย์ที่ยังไม่ได้ใช้งานซึ่งมีมูลค่าทางกรบัญชี ณ 31 กรกฎาคม 2557 เท่ากับ 33.54 ล้านบาท เป็นอาคารสำนักงานซึ่งอยู่ระหว่างการดำเนินการก่อสร้างและเครื่องจักรซึ่งอยู่ระหว่างการติดตั้งของ บจก.ซีดี สตีล โปรดักส์ นอกจากนี้แล้วยังมีอสังหาริมทรัพย์เพื่อการลงทุน ซึ่งเป็นที่ดินของ บจก. สยาม ไอโซ โพร และปัจจุบันยังไม่ได้มีการใช้ประโยชน์จากที่ดินดังกล่าว ที่ดินของ บจก. สยาม ไอโซ โพร มีมูลค่าทางบัญชีเท่ากับ 18.10 ล้านบาท และมีมูลค่ายุติธรรมซึ่งประเมินโดยผู้ประเมินราคาอิสระโดยวิธีเปรียบเทียบตามราคาตลาด เป็นจำนวน 20.96 ล้านบาท

สภาพคล่อง

ในปี 2556/2557 กลุ่มบริษัทมีกระแสเงินสดสุทธิจากกิจกรรมดำเนินงาน 278.73 ล้านบาท เพิ่มขึ้น 127.40 ล้านบาท หรือร้อยละ 84.19 เมื่อเปรียบเทียบกับปี 2555/2556 ซึ่งมีกระแสเงินสดสุทธิจากกิจกรรมดำเนินงาน 151.33 ล้านบาท กระแสเงินสดจากกิจกรรมดำเนินงานที่เพิ่มขึ้นนั้นมีสาเหตุหลักมาจากการเพิ่มขึ้นของกำไรสุทธิก่อนภาษีเงินได้นิติบุคคลและการลดลงของลูกหนี้การค้าและสินค้าคงเหลือ นอกจากนั้นการเพิ่มขึ้นของเจ้าหนี้การค้าและหนี้สินหมุนเวียนอื่นซึ่งเป็นเงินมัดจำรับล่วงหน้าค่าสินค้าก็เป็นอีกสาเหตุที่ทำให้กระแสเงินสดจากกิจกรรมดำเนินงานมีการปรับตัวเพิ่มขึ้น

กลุ่มบริษัทมีอัตราส่วนสภาพคล่องเท่ากับ 11.09 เท่า, 22.78 เท่า, และ 13.03 เท่า ในปี 2554/2555, ในปี 2555/2556, และในปี 2556/2557 ตามลำดับ และอัตราส่วนสภาพคล่องหมุนเร็วของกลุ่มบริษัทเท่ากับ 10.36 เท่าในปี 2554/2555, เท่ากับ 21.20 เท่า ในปี 2555/2556, และเท่ากับ 12.60 เท่า ในปี 2556/2557 จากอัตราส่วนทางการเงินดังกล่าวแสดงให้เห็นว่ากลุ่มบริษัทมีสภาพคล่องอยู่ในเกณฑ์ที่ดี มีฐานะทางการเงินที่มั่นคงและไม่มีปัญหาเกี่ยวกับสภาพคล่อง

เนื่องจากการที่กลุ่มบริษัทมีสภาพคล่องสูง กลุ่มบริษัทจึงมีการชำระค่าวัตถุดิบและวัสดุสิ้นเปลืองส่วนใหญ่เป็นเงินสด

เพื่อรับส่วนลดเงินสด ด้วยสาเหตุนี้จึงทำให้ระยะเวลาชำระหนี้เฉลี่ยของกลุ่มบริษัทค่อนข้างต่ำซึ่งเท่ากับ 17.83 วัน และ 13.37 วัน ในปี 2555/2556 และในปี 2556/2557 ในส่วนของระยะเวลาขายสินค้าเฉลี่ย ในปี 2556/2557 กลุ่มบริษัทมีระยะเวลาขายสินค้าเฉลี่ยเท่ากับ 17.40 วัน ซึ่งค่อนข้างใกล้เคียงกับปี 2555/2556 ซึ่งมีระยะเวลาขายสินค้าเฉลี่ยเท่ากับ 20.74 วัน นอกจากนั้นในส่วนของระยะเวลาการเก็บหนี้เฉลี่ยของกลุ่มบริษัทก็มีการปรับตัวลดลงเล็กน้อย จาก 53.43 วันในปี 2555/2556 เป็น 43.11 วันในปี 2556/2557 ซึ่งระยะเวลาดังกล่าวก็ยังถือว่าอยู่ในเกณฑ์ปกติ เนื่องจากกลุ่มบริษัทให้ระยะเวลาเครดิตกับลูกค้าส่วนใหญ่ที่ประมาณ 30 - 60 วัน

กลุ่มบริษัทมีกระแสเงินสดสุทธิใช้ไปในกิจกรรมการลงทุนทั้งสิ้น 25.42 ล้านบาท ในปี 2556/2557 ซึ่งลดลงจาก 53.42 ล้านบาท ในปี 2555/2556 โดยกระแสเงินสดสุทธิใช้ไปในกิจกรรมการลงทุนที่ลดลงนั้นเป็นผลมาจากการการลงทุนของการลงทุนในสินทรัพย์ถาวรของบริษัทน้อย เนื่องจากการลงทุนในการก่อสร้างอาคารของบริษัทน้อย ตลอดจนการสั่งซื้อเครื่องจักรหลักที่ใช้ในการผลิตใกล้จะแล้วเสร็จแล้ว เหลือเพียงการลงทุนเพิ่มในอาคารสำนักงานของบริษัทน้อยและเครื่องจักรบางประเภทเพื่อใช้พัฒนาประสิทธิภาพในการทำงานเท่านั้น

กลุ่มบริษัทมีกระแสเงินสดสุทธิใช้ไปในกิจกรรมจัดหาเงินในปี 2556/2557 ทั้งสิ้น 48.00 ล้านบาท ซึ่งเป็นมูลค่าของเงินปันผลประจำปีที่จ่ายให้กับผู้ถือหุ้นของบริษัท

ความเหมาะสมของโครงสร้างเงินทุน

ณ 31 กรกฎาคม 2557 กลุ่มบริษัทมีส่วนของผู้ถือหุ้นทั้งสิ้น 1,191.88 ล้านบาท เพิ่มขึ้นจาก ณ 31 กรกฎาคม 2556 ที่มีมูลค่า 1,089.69 ล้านบาท เป็นจำนวนเงิน 102.19 ล้านบาท คิดเป็นร้อยละ 9.38 ซึ่งเป็นการเพิ่มขึ้นในส่วนของกำไรสะสม กลุ่มบริษัทมีอัตราหนี้สินรวมต่อส่วนของผู้ถือหุ้นในปี 2555/2556 เท่ากับ 0.02 และในปี 2556/2557 เท่ากับ 0.05 เท่าซึ่งถือว่าเป็นอัตราส่วนที่ค่อนข้างต่ำ เนื่องจากที่ผ่านมากลุ่มบริษัทใช้เงินทุนจากส่วนของผู้ถือหุ้นซึ่งได้มาทั้งจากการเพิ่มทุนของผู้ถือหุ้นและกำไรจากการดำเนินงานเป็นหลักในการขยายธุรกิจ นอกจากนั้นเนื่องจากกลุ่มบริษัทมีเงินสดและรายการเทียบเท่าเงินสดอยู่ค่อนข้างมากจึงมีการจ่ายชำระหนี้จากเจ้าหนี้การค้าเป็นเงินสดเพื่อรับส่วนลดเงินสด จึงทำให้หนี้สินหมุนเวียนของบริษัทอยู่ในปริมาณที่ค่อนข้างต่ำ



การวิเคราะห์และคำอธิบายของฝ่ายจัดการ



หนี้สิน

หนี้สินของกลุ่มบริษัทเกือบทั้งหมดเป็นหนี้สินหมุนเวียน ซึ่งประกอบด้วยเจ้าหนี้การค้า เจ้าหนี้จากการซื้อสินทรัพย์ ภาษีเงินได้นิติบุคคลค้างจ่าย และหนี้สินหมุนเวียนอื่น ที่เป็นเงินมัดจำรับล่วงหน้าค่าสินค้าและค่าใช้จ่ายค้างจ่ายในการดำเนินงานตามปกติทั่วไปของกลุ่มบริษัทเท่านั้น โดยในปี 2556/2557 กลุ่มบริษัทมีหนี้สินหมุนเวียนรวม 52.98 ล้านบาท เพิ่มขึ้น 29.90 ล้านบาท จาก 23.08 ล้านบาทในปี 2555/2556 ซึ่งเป็นการเพิ่มขึ้นเนื่องจากการรับเงินมัดจำรับล่วงหน้าค่าสินค้าเข้ามาในช่วงปลายงวด และมูลค่าเจ้าหนี้การค้าที่เพิ่มขึ้น

กลุ่มบริษัทมีนโยบายไม่ก่อหนี้สินมากนัก แหล่งที่มาของเงินลงทุนในการขยายกิจการจึงมาจากกระแสเงินสดจากภายในของกลุ่มบริษัทเป็นหลัก ที่ผ่านมากลุ่มบริษัทไม่มีเงินกู้ยืมระยะยาวจากแหล่งเงินกู้ภายนอก และภาระหนี้เงินกู้ยืมระยะสั้นจากสถาบันการเงิน อย่างไรก็ตามในปี 2555/2556 และ 2556/2557 กลุ่มบริษัทได้มีหนี้สินไม่หมุนเวียนจำนวน 1.32 ล้านบาท และ 1.83 ล้านบาท ตามลำดับ ซึ่งเป็นหนี้สินภาระภาษีเงินได้รอการตัดบัญชี ซึ่งเกิดขึ้นจากการปฏิบัติตามมาตรฐานการบัญชี ฉบับที่ 12 เรื่องภาษีเงินได้ และหนี้สินเกี่ยวกับภาระผูกพันผลประโยชน์พนักงาน สำหรับเงินชดเชยที่ต้องจ่ายให้แก่พนักงานเมื่อออกจากงานตามข้อบังคับของบริษัทและตามกฎหมายแรงงาน ซึ่งกลุ่มบริษัทได้ทำการประเมินและบันทึกเป็นหนี้สินไม่หมุนเวียนตามมาตรฐานการบัญชี ฉบับที่ 19 เรื่องผลประโยชน์พนักงาน

ปัจจัยหรือเหตุการณ์ที่อาจมีผลต่อฐานะการเงินหรือการดำเนินงานในอนาคต

เนื่องจากผลิตภัณฑ์หลักของกลุ่มบริษัทอันได้แก่ ผลิตภัณฑ์โลหะโครงสร้างและผลิตภัณฑ์โลหะที่เกี่ยวข้องกับอุปกรณ์จัดเก็บและอุปกรณ์ลำเลียงนั้น มีลักษณะเป็นสินค้าทุน ซึ่งความต้องการในการสั่งซื้อผลิตภัณฑ์ดังกล่าวจะเกิดขึ้นเมื่อกลุ่มลูกค้ามีการขยายตัว, มีการเพิ่มกำลังการผลิต, หรือมีการปรับเปลี่ยนกระบวนการผลิต ดังนั้นการเติบโตหรือการดำเนินงานของกลุ่มบริษัทจึงขึ้นอยู่กับอัตราการขยายตัวของกลุ่มอุตสาหกรรมต่างๆ และการเติบโตของเศรษฐกิจโดยรวมเป็นหลัก หากภาวะเศรษฐกิจมีแนวโน้มที่ดี มีการขยายตัว ผลการดำเนินงานก็คาดว่าจะเติบโตตามภาวะเศรษฐกิจที่ขยายตัวขึ้น ในทางกลับกันหากเศรษฐกิจเกิดการชะลอตัวหรือหดตัว ผลการ

ดำเนินงานของกลุ่มบริษัทก็อาจจะหดตัวตามไปด้วย อย่างไรก็ตามก็ดีกลุ่มบริษัทก็จะทำการติดตามสถานการณ์เศรษฐกิจ และปัจจัยต่างๆ ที่จะกระทบกับเศรษฐกิจอย่างใกล้ชิด เพื่อที่จะปรับเปลี่ยนนโยบายการดำเนินงานต่างๆ ให้ทันกับสถานการณ์

นอกจากนั้นความผันผวนของราคาเหล็กก็เป็นอีกปัจจัยหนึ่งที่จะมีผลต่อผลการดำเนินงานของกลุ่มบริษัท เนื่องจากวัตถุดิบหลักที่ใช้ในการผลิตสินค้าของกลุ่มบริษัทนั้น เป็นเหล็กและโลหะ โดยคิดเป็นสัดส่วนร้อยละ 63.33 ของต้นทุนขายในปี 2556/2557 และเนื่องจากกลุ่มบริษัทดำเนินนโยบายการตั้งราคาขายโดยการใช้ต้นทุนบวกด้วยส่วนต่างกำไร ดังนั้นเมื่อราคาเหล็กปรับตัวเพิ่มขึ้น ต้นทุนขายก็จะมี การปรับตัวเพิ่มขึ้นตาม ซึ่งก็จะส่งผลให้รายได้จากการขายของกลุ่มบริษัทปรับตัวเพิ่มขึ้นด้วย ในทางกลับกันหากราคาเหล็กมีการปรับตัวลดลง ต้นทุนขายและรายได้จากการขายของกลุ่มบริษัทก็จะปรับตัวลดลงตาม ดังนั้นกลุ่มบริษัทจึงต้องติดตามแนวโน้มการปรับตัวขึ้นลงของราคาเหล็กอย่างสม่ำเสมอ ตลอดจนปัจจัยอื่นๆ ที่จะส่งผลกระทบต่อราคาเหล็ก เช่น ภาวะเศรษฐกิจ, อุปสงค์-อุปทาน ของเหล็กทั้งในประเทศและต่างประเทศ, อากาศเข้าและมาตรการทางภาษีในการตอบโต้การทุ่มตลาด, การหยุดการผลิตของผู้ผลิตเหล็กในประเทศ, และภาวะเหตุการณ์ภัยพิบัติที่ไม่สามารถคาดการณ์ได้ เพื่อที่จะได้ประเมินสถานการณ์และปรับตัวให้สอดคล้องกับสถานการณ์นั้นๆ

คำตอบแทนของผู้สอบบัญชี

คำตอบแทนจากการสอบบัญชี

บริษัทและบริษัทย่อยจ่ายคำตอบแทนการสอบบัญชี ให้แก่บริษัท สอบบัญชีธรรมชาติ จำกัด ผู้สอบบัญชีของบริษัท ในปี 2556/2557 ที่ผ่านมาเป็นจำนวนเงินรวม 1,145,000 บาท

ค่าบริการอื่น

บริษัทย่อยจ่ายคำตอบแทนของงานบริการอื่น ซึ่งได้แก่ การตรวจสอบเพื่อวัตถุประสงค์เฉพาะ สำหรับการตรวจสอบการปฏิบัติตามเงื่อนไขของคณะกรรมการส่งเสริมการลงทุน (BOI) ให้แก่ ผู้สอบบัญชีของบริษัท ในปี 2556/2557 ที่ผ่านมาเป็นจำนวนเงินรวม 40,000 บาท

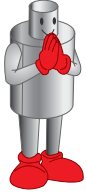

รายงานความรับผิดชอบของคณะกรรมการบริษัท ต่อรายงานทางการเงิน

คณะกรรมการบริษัทเป็นผู้รับผิดชอบในการจัดทำและการนำเสนองบการเงินและงบการเงินรวมของบริษัทและบริษัทย่อย ซึ่งจัดทำขึ้นตามมาตรฐานการรายงานทางการเงิน และเป็นไปตามมาตรฐานการบัญชีที่รับรองทั่วไป โดยได้มีการพิจารณาเลือกใช้นโยบายการบัญชีที่เหมาะสมและถือปฏิบัติอย่างสม่ำเสมอ รวมทั้งมีการเปิดเผยข้อมูลสำคัญอย่างเพียงพอในหมายเหตุประกอบงบการเงิน โดยผู้สอบบัญชีได้สอบทานและตรวจสอบงบการเงินและแสดงความเห็นในรายงานของผู้สอบบัญชีอย่างไม่มีเงื่อนไข

นอกจากนี้คณะกรรมการบริษัทยังคงมีหน้าที่ในการกำกับดูแลระบบการบริหารความเสี่ยงและการควบคุมภายใน เพื่อให้มั่นใจได้ว่าการบันทึกข้อมูลทางบัญชีที่ถูกต้อง ครบถ้วน และทันเวลา โดยได้แต่งตั้งคณะกรรมการตรวจสอบซึ่งเป็นการอิสระเป็นผู้ดูแลรับผิดชอบเกี่ยวกับคุณภาพของรายงานทางการเงินและระบบควบคุมภายใน เพื่อให้สามารถจัดทำงบการเงินที่ปราศจากการแสดงข้อมูลที่ขัดต่อข้อเท็จจริงอันเป็นสาระสำคัญไม่ว่าจะเกิดจากการทุจริตหรือข้อผิดพลาด โดยความเห็นของคณะกรรมการตรวจสอบได้แสดงไว้ในรายงานคณะกรรมการตรวจสอบซึ่งเป็นส่วนหนึ่งของรายงานประจำปีฉบับนี้

คณะกรรมการบริษัทมีความเห็นว่าระบบการควบคุมภายในมีความเหมาะสมและสามารถสร้างความเชื่อมั่นได้ว่างบการเงินและงบการเงินรวมของบริษัทและบริษัทย่อยแสดงฐานะการเงิน ผลการดำเนินงาน และกระแสเงินสดที่ถูกต้องในสาระสำคัญแล้ว

นายวิบูลย์ พงศ์รัตนเดชาชัย
ประธานกรรมการบริษัท



รายงานของผู้สอบบัญชีรับอนุญาต

เสนอ ผู้ถือหุ้นและคณะกรรมการ
บริษัท ชิตี สตีล จำกัด (มหาชน)

ข้าพเจ้าได้ตรวจสอบงบการเงินรวมของบริษัท ชิตี สตีล จำกัด (มหาชน) และบริษัทย่อย ซึ่งประกอบด้วยงบแสดงฐานะการเงินรวม ณ วันที่ 31 กรกฎาคม 2557 และงบกำไรขาดทุนเบ็ดเสร็จรวม งบแสดงการเปลี่ยนแปลงส่วนของผู้ถือหุ้นรวม และงบกระแสเงินสดรวมสำหรับปีสิ้นสุดวันเดียวกัน และงบการเงินเฉพาะกิจของบริษัท ชิตี สตีล จำกัด (มหาชน) ซึ่งประกอบด้วยงบแสดงฐานะการเงิน ณ วันที่ 31 กรกฎาคม 2557 และงบกำไรขาดทุนเบ็ดเสร็จ งบแสดงการเปลี่ยนแปลงส่วนของผู้ถือหุ้น และงบกระแสเงินสดสำหรับปีสิ้นสุดวันเดียวกัน รวมถึงหมายเหตุสรุปนโยบายการบัญชีที่สำคัญและหมายเหตุเรื่องอื่น ๆ

ความรับผิดชอบของผู้บริหารต่องบการเงิน

ผู้บริหารเป็นผู้รับผิดชอบในการจัดทำและการนำเสนองบการเงินเหล่านี้โดยถูกต้องตามที่ควรตามมาตรฐานการรายงานทางการเงิน และรับผิดชอบเกี่ยวกับการควบคุมภายในที่ผู้บริหารพิจารณาว่าจำเป็นเพื่อให้สามารถจัดทำงบการเงินที่ปราศจากการแสดงข้อมูลที่ขัดต่อข้อเท็จจริงอันเป็นสาระสำคัญไม่ว่าจะเกิดจากการทุจริตหรือข้อผิดพลาด

ความรับผิดชอบของผู้สอบบัญชี

ข้าพเจ้าเป็นผู้รับผิดชอบในการแสดงความเห็นต่องบการเงินดังกล่าวจากผลการตรวจสอบของข้าพเจ้า ข้าพเจ้าได้ปฏิบัติตามตรวจสอบตามมาตรฐานการสอบบัญชี ซึ่งกำหนดให้ข้าพเจ้าปฏิบัติตามข้อกำหนดด้านจรรยาบรรณ รวมถึงวางแผนและปฏิบัติงานตรวจสอบเพื่อให้ได้ความเชื่อมั่นอย่างสมเหตุสมผล ว่างบการเงินปราศจากการแสดงข้อมูลที่ขัดต่อข้อเท็จจริงอันเป็นสาระสำคัญหรือไม่

การตรวจสอบรวมถึงการใช้วิธีการตรวจสอบเพื่อให้ได้มาซึ่งหลักฐานการสอบบัญชีเกี่ยวกับจำนวนเงินและการเปิดเผยข้อมูลในงบการเงิน วิธีการตรวจสอบที่เลือกใช้ขึ้นอยู่กับดุลยพินิจของผู้สอบบัญชี ซึ่งรวมถึงการประเมินความเสี่ยงจากการแสดงข้อมูลที่ขัดต่อข้อเท็จจริงอันเป็นสาระสำคัญของงบการเงินไม่ว่าจะเกิดจากการทุจริตหรือข้อผิดพลาด ในการประเมินความเสี่ยงดังกล่าว ผู้สอบบัญชีพิจารณาการควบคุมภายในที่เกี่ยวข้องกับการจัดทำและการนำเสนองบการเงินโดยถูกต้องตามที่ควรของกิจการ เพื่อออกแบบวิธีการตรวจสอบที่เหมาะสมกับสถานการณ์ แต่ไม่ใช่เพื่อวัตถุประสงค์ในการแสดงความเห็นต่อประสิทธิภาพของการควบคุมภายในของกิจการ การตรวจสอบรวมถึงการประเมินความเหมาะสมของนโยบายการบัญชีที่ผู้บริหารใช้และความสมเหตุสมผลของประมาณการทางบัญชีที่จัดทำขึ้นโดยผู้บริหาร รวมทั้งการประเมินการนำเสนองบการเงินโดยรวม

ข้าพเจ้าเชื่อว่าหลักฐานการสอบบัญชีที่ข้าพเจ้าได้รับเพียงพอและเหมาะสมเพื่อใช้เป็นเกณฑ์ในการแสดงความเห็นของข้าพเจ้า

ความเห็น

ข้าพเจ้าเห็นว่า งบการเงินข้างต้นนี้แสดงฐานะการเงินรวมของบริษัท ซิตี สตีล จำกัด (มหาชน) และบริษัทย่อย และเฉพาะกิจการของบริษัท ซิตี สตีล จำกัด (มหาชน) ณ วันที่ 31 กรกฎาคม 2557 และผลการดำเนินงาน และกระแสเงินสด สำหรับปีสิ้นสุดวันเดียวกัน โดยถูกต้องตามที่ควรในสาระสำคัญตามมาตรฐานการรายงานทางการเงิน

ข้อมูลและเหตุการณ์ที่เน้น

ข้าพเจ้าขอให้สังเกตหมายเหตุประกอบงบการเงินข้อ 3.2 ในการเสนองบการเงินสำหรับปีสิ้นสุดวันที่ 31 กรกฎาคม 2557 บริษัทและบริษัทย่อยได้ใช้มาตรฐานการรายงานทางการเงินที่ประกาศโดยสภาวิชาชีพบัญชี ซึ่งกำหนดให้ถือปฏิบัติกับ งบการเงินสำหรับรอบระยะเวลาบัญชีที่เริ่มในหรือหลังวันที่ 1 มกราคม 2556 เป็นต้นไป โดยมีผลกระทบจากการเปลี่ยนแปลง นโยบายการบัญชีตามที่กล่าวไว้ในหมายเหตุประกอบงบการเงินข้อ 3.3 ข้อมูลเปรียบเทียบที่นำเสนอเป็นข้อมูลที่ปรับปรุงใหม่แล้ว ในเรื่องดังกล่าว การแสดงความเห็นอย่างไม่มีเงื่อนไขของข้าพเจ้าต่องบการเงินมิได้เกี่ยวกับเรื่องที่ข้าพเจ้าขอให้สังเกตข้างต้นนี้



(นางสาววันนิสา งามบัวทอง)

ผู้สอบบัญชีรับอนุญาต ทะเบียนเลขที่ 6838

บริษัท สอบบัญชีธรรมนิติ จำกัด

กรุงเทพมหานคร

วันที่ 26 กันยายน 2557

2014/953/1086

บริษัท ซีดี สตีล จำกัด (มหาชน) และบริษัทย่อย

งบแสดงฐานะการเงิน

ณ วันที่ 31 กรกฎาคม 2557

สินทรัพย์

(หน่วย : บาท)

หมายเหตุ	งบการเงินรวม			งบการเงินเฉพาะกิจการ			
	ณ วันที่ 31 กรกฎาคม 2557	ณ วันที่ 31 กรกฎาคม 2556 (ปรับปรุงใหม่)	ณ วันที่ 1 สิงหาคม 2555	ณ วันที่ 31 กรกฎาคม 2557	ณ วันที่ 31 กรกฎาคม 2556 (ปรับปรุงใหม่)	ณ วันที่ 1 สิงหาคม 2555	
สินทรัพย์หมุนเวียน							
เงินสดและรายการเทียบเท่าเงินสด	6	506,210,603	300,895,114	250,992,799	13,917,652	18,195,570	7,591,291
เงินลงทุนในหลักทรัพย์เพื่อขาย	7	84,631,630	82,619,747	80,523,369	-	-	-
ลูกหนี้การค้า	8						
กิจการที่เกี่ยวข้องกัน	5	-	-	-	3,549,586	3,665,328	3,095,585
กิจการอื่น		76,661,863	105,668,474	100,982,676	352,298	3,146,750	8,359,648
สินค้าคงเหลือ	9	19,793,902	34,080,650	25,829,140	-	783,861	823,836
สินทรัพย์หมุนเวียนอื่น							
เงินจ่ายล่วงหน้าค่าสินค้า		2,106,000	-	2,250	-	-	-
ภาษีซื้อรอเรียกคืน		161,691	1,794,880	4,540,412	-	-	-
อื่นๆ		934,803	662,113	299,880	629,652	241,539	107,161
รวมสินทรัพย์หมุนเวียน		690,500,492	525,720,978	463,170,526	18,449,188	26,033,048	19,977,521
สินทรัพย์ไม่หมุนเวียน							
เงินฝากธนาคารที่ติดภาระค้ำประกัน	10	2,446,544	2,413,014	2,376,252	1,843,670	1,815,848	1,784,942
เงินลงทุนในบริษัทย่อย	11	-	-	-	623,869,860	623,869,860	623,869,860
อสังหาริมทรัพย์เพื่อการลงทุน	12	18,100,000	18,100,000	18,100,000	-	-	-
เงินมัดจำค่าเครื่องจักร		125,000	-	-	-	-	-
ที่ดิน อาคารและอุปกรณ์	13	535,223,155	567,294,284	569,024,039	2,693,429	2,936,856	4,204,413
สินทรัพย์ไม่มีตัวตน	14	222	4,595	439,473	211	211	242,193
สินทรัพย์ภาษีเงินได้รอการตัดบัญชี	3.3, 15	283,625	346,571	365,247	169,970	187,505	157,167
สินทรัพย์ไม่หมุนเวียนอื่น		13,000	213,000	200,500	-	-	-
รวมสินทรัพย์ไม่หมุนเวียน		556,191,546	588,371,464	590,505,511	628,577,140	628,810,280	630,258,575
รวมสินทรัพย์		1,246,692,038	1,114,092,442	1,053,676,037	647,026,328	654,843,328	650,236,096

หมายเหตุประกอบงบการเงินเป็นส่วนหนึ่งของงบการเงินนี้

งบแสดงฐานะการเงิน

บริษัท ชิตี สเต็ล จำกัด (มหาชน) และบริษัทย่อย
 งบแสดงฐานะการเงิน (ต่อ)
 ณ วันที่ 31 กรกฎาคม 2557

หนี้สินและสวนของผู้ถือหุ้น

(หน่วย : บาท)

หมายเหตุ	งบการเงินรวม			งบการเงินเฉพาะกิจการ		
	ณ วันที่ 31	ณ วันที่ 31	ณ วันที่ 1	ณ วันที่ 31	ณ วันที่ 31	ณ วันที่ 1
	กรกฎาคม 2557	กรกฎาคม 2556 (ปรับปรุงใหม่)	สิงหาคม 2555	กรกฎาคม 2557	กรกฎาคม 2556 (ปรับปรุงใหม่)	สิงหาคม 2555
หนี้สินหมุนเวียน						
เจ้าหนี้การค้า						
กิจการที่เกี่ยวข้องกัน 5	135,173	146,665	139,100	858,678	10,785,359	9,093,135
กิจการอื่น	25,293,782	15,838,477	35,390,020	48,322	80,562	72,685
หนี้สินหมุนเวียนอื่น						
เงินรับล่วงหน้าค่าสินค้า	23,685,922	2,231,150	1,794,612	-	-	-
ภาษีเงินได้นิติบุคคลค้างจ่าย	148,864	214,582	707,124	-	-	82,241
อื่นๆ	3,715,872	4,646,255	3,717,548	913,214	851,405	890,044
รวมหนี้สินหมุนเวียน	52,979,613	23,077,129	41,748,404	1,820,214	11,717,326	10,138,105
หนี้สินไม่หมุนเวียน						
หนี้สินภาษีเงินได้รอการตัดบัญชี 3.3, 15	923,298	520,921	171,123	-	-	-
ภาระผูกพันผลประโยชน์พนักงาน 16	913,276	807,443	705,927	344,999	304,841	267,296
รวมหนี้สินไม่หมุนเวียน	1,836,574	1,328,364	877,050	344,999	304,841	267,296
รวมหนี้สิน	54,816,187	24,405,493	42,625,454	2,165,213	12,022,167	10,405,401

หมายเหตุประกอบงบการเงินเป็นส่วนหนึ่งของงบการเงินนี้

บริษัท ซีดี สตีล จำกัด (มหาชน) และบริษัทย่อย
 งบแสดงฐานะการเงิน (ต่อ)
 ณ วันที่ 31 กรกฎาคม 2557

หนี้สินและส่วนของผู้ถือหุ้น (ต่อ)

(หน่วย : บาท)

หมายเหตุ	งบการเงินรวม			งบการเงินเฉพาะกิจการ		
	ณ วันที่ 31 กรกฎาคม 2557	ณ วันที่ 31 กรกฎาคม 2556 (ปรับปรุงใหม่)	ณ วันที่ 1 สิงหาคม 2555	ณ วันที่ 31 กรกฎาคม 2557	ณ วันที่ 31 กรกฎาคม 2556 (ปรับปรุงใหม่)	ณ วันที่ 1 สิงหาคม 2555
ส่วนของผู้ถือหุ้น						
ทุนเรือนหุ้น						
ทุนจดทะเบียน						
หุ้นสามัญ 300,000,000 หุ้น						
มูลค่าหุ้นละ 1 บาท	300,000,000	300,000,000	300,000,000	300,000,000	300,000,000	300,000,000
ทุนที่ออกและชำระแล้ว						
หุ้นสามัญ 300,000,000 หุ้น						
มูลค่าหุ้นละ 1 บาท	300,000,000	300,000,000	300,000,000	300,000,000	300,000,000	300,000,000
ส่วนเกินมูลค่าหุ้นสามัญ	166,145,195	166,145,195	166,145,195	166,145,195	166,145,195	166,145,195
ผลแตกตวงของการปรับโครงสร้างการ						
ดำเนินธุรกิจของกลุ่มบริษัทภายใต้การ						
ควบคุมเดียวกัน 2.3	(15,380,000)	(15,380,000)	(15,380,000)	-	-	-
กำไรสะสม						
จัดสรรแล้ว - สรรองตามกฎหมาย	30,000,000	30,000,000	30,000,000	30,000,000	30,000,000	30,000,000
ยังไม่ได้จัดสรร	707,417,464	606,838,069	529,600,897	148,715,920	146,675,966	143,685,500
กำไร (ขาดทุน) ที่ยังไม่เกิดขึ้นจริงจากการ						
วัดมูลค่าเงินลงทุนเพื่อขาย 7	3,693,192	2,083,685	684,491	-	-	-
รวมส่วนของบริษัทใหญ่	1,191,875,851	1,089,686,949	1,011,050,583	644,861,115	642,821,161	639,830,695
ส่วนได้เสียที่ไม่มีอำนาจควบคุม	-	-	-	-	-	-
รวมส่วนของผู้ถือหุ้น	1,191,875,851	1,089,686,949	1,011,050,583	644,861,115	642,821,161	639,830,695
รวมหนี้สินและส่วนของผู้ถือหุ้น	1,246,692,038	1,114,092,442	1,053,676,037	647,026,328	654,843,328	650,236,096

หมายเหตุประกอบงบการเงินเป็นส่วนหนึ่งของงบการเงินนี้

งบกำไรขาดทุนเบ็ดเสร็จ

บริษัท ชิตี สตีส จำกัด (มหาชน) และบริษัทย่อย
งบกำไรขาดทุนเบ็ดเสร็จ
สำหรับปีสิ้นสุดวันที่ 31 กรกฎาคม 2557

(หน่วย : บาท)

หมายเหตุ	งบการเงินรวม		งบการเงินเฉพาะกิจการ	
	2557	2556 (ปรับปรุงใหม่)	2557	2556 (ปรับปรุงใหม่)
รายได้				
รายได้จากการขาย	751,679,293	685,536,559	30,659,662	38,379,895
รายได้จากการให้บริการ	9,562,334	10,590,828	191,040	1,917,394
รายได้ค่าบริหารงาน	-	-	12,701,400	12,495,150
รายได้เงินปันผล	-	-	49,409,996	49,979,986
รายได้อื่น	6,109,118	5,078,956	14,048,906	6,147,996
รวมรายได้	767,350,745	701,206,343	107,011,004	108,920,421
ค่าใช้จ่าย				
ต้นทุนขายและบริการ	557,428,868	519,914,458	30,019,220	37,804,343
ค่าใช้จ่ายในการขาย	9,642,074	8,399,848	204,188	190,677
ค่าใช้จ่ายในการบริหาร	42,490,512	38,362,659	18,408,146	11,514,766
ค่าตอบแทนผู้บริหาร	8,119,685	8,101,830	8,119,685	8,101,830
ต้นทุนทางการเงิน	31,565	28,579	12,407	10,879
รวมค่าใช้จ่าย	617,712,704	574,807,374	56,763,646	57,622,495
กำไรก่อนภาษีเงินได้	149,638,041	126,398,969	50,247,358	51,297,926
ค่าใช้จ่ายภาษีเงินได้ 15	1,058,646	1,163,397	207,404	309,060
กำไรสำหรับปี	148,579,395	125,235,572	50,039,954	50,988,866
กำไรขาดทุนเบ็ดเสร็จอื่น				
กำไรขาดทุนที่ยังไม่เกิดขึ้นจริงจากการวัดมูลค่าเงินลงทุน เพื่อขาย-สุทธิจากภาษีเงินได้	1,609,507	1,399,194	-	-
กำไรขาดทุนเบ็ดเสร็จอื่นสำหรับปี	1,609,507	1,399,194	-	-
กำไรเบ็ดเสร็จรวมสำหรับปี	150,188,902	126,634,766	50,039,954	50,988,866
การแบ่งปันกำไร				
ส่วนที่เป็นของผู้ถือหุ้นบริษัทใหญ่ (99.99%)	148,579,395	125,235,572	50,039,954	50,988,866
ส่วนที่เป็นของส่วนได้เสียที่ไม่มีอำนาจควบคุม (0.01%)	-	-	-	-
	148,579,395	125,235,572	50,039,954	50,988,866

หมายเหตุประกอบงบการเงินเป็นส่วนหนึ่งของงบการเงินนี้

บริษัท ชิตี สตีล จำกัด (มหาชน) และบริษัทย่อย
งบกำไรขาดทุนเบ็ดเสร็จ (ต่อ)
สำหรับปีสิ้นสุดวันที่ 31 กรกฎาคม 2557

(หน่วย : บาท)

หมายเหตุ	งบการเงินรวม		งบการเงินเฉพาะกิจการ	
	2557	2556	2557	2556
	(ปรับปรุงใหม่)		(ปรับปรุงใหม่)	
การแบ่งปันกำไรเบ็ดเสร็จรวม				
ส่วนที่เป็นของผู้ถือหุ้นบริษัทใหญ่ (99.99%)	150,188,902	126,634,766	50,039,954	50,988,866
ส่วนที่เป็นของส่วนได้เสียที่ไม่มีอำนาจควบคุม (0.01%)	-	-	-	-
	150,188,902	126,634,766	50,039,954	50,988,866
กำไรต่อหุ้น				
กำไรต่อหุ้นขั้นพื้นฐาน (หน่วย : บาท)	0.50	0.42	0.17	0.17
จำนวนหุ้นสามัญถ่วงน้ำหนัก (หุ้น)	300,000,000	300,000,000	300,000,000	300,000,000

หมายเหตุประกอบงบการเงินเป็นส่วนหนึ่งของงบการเงินนี้

งบแสดงการเปลี่ยนแปลงส่วนของผู้ถือหุ้น

บริษัท ซีดี สตีล จำกัด (มหาชน) และบริษัทย่อย
 งบแสดงการเปลี่ยนแปลงส่วนของผู้ถือหุ้น
 สำหรับปีสิ้นสุดวันที่ 31 กรกฎาคม 2557

(หน่วย : บาท)

หมายเหตุ	งบการเงินรวม							ส่วนได้เสีย ที่ไม่มีอำนาจ ควบคุม	รวม
	ส่วนของผู้ถือหุ้นบริษัทใหญ่								
	ทุนเรือน หุ้นที่ออก และชำระแล้ว	ส่วนเกินมูลค่าหุ้น	ผลแตกต่างของ การปรับโครงสร้าง การดำเนินธุรกิจของ กลุ่มบริษัทภายใต้ การควบคุมเดียวกัน	กำไรสะสม		กำไร (ขาดทุน) ที่ยังไม่ เกิดขึ้นจริงจาก มูลค่าเงินลงทุนใน หลักทรัพย์เพื่อขาย -สุทธิจากภาษี	รวม		
				จัดสรรแล้ว- สำรองตามกฎหมาย	ยังไม่ได้จัดสรร				
ยอดยกมา ณ วันที่ 1 สิงหาคม 2555 - ตามที่รายงานไว้เดิม	300,000,000	166,145,195	(15,380,000)	30,000,000	529,235,650	855,614	1,010,856,459	-	1,010,856,459
รายการปรับปรุง									
ผลสะสมของการเปลี่ยนแปลงนโยบายการบัญชี									
เรื่องภาษีเงินได้ 3.3	-	-	-	-	365,247	(171,123)	194,124	-	194,124
ยอดคงเหลือต้นงวด ณ วันที่ 1 สิงหาคม 2555 - หลังปรับปรุง	300,000,000	166,145,195	(15,380,000)	30,000,000	529,600,897	684,491	1,011,050,583	-	1,011,050,583
การเปลี่ยนแปลงในส่วนของผู้ถือหุ้นสำหรับปี									
กำไรเบ็ดเสร็จรวมสำหรับปี - (ปรับปรุงใหม่) 3.3	-	-	-	-	125,235,572	1,399,194	126,634,766	-	126,634,766
เงินปันผล 18	-	-	-	-	(47,998,400)	-	(47,998,400)	-	(47,998,400)
ยอดคงเหลือ ณ วันที่ 31 กรกฎาคม 2556	300,000,000	166,145,195	(15,380,000)	30,000,000	606,838,069	2,083,685	1,089,686,949	-	1,089,686,949
การเปลี่ยนแปลงในส่วนของผู้ถือหุ้นสำหรับปี									
กำไรเบ็ดเสร็จรวมสำหรับปี	-	-	-	-	148,579,395	1,609,507	150,188,902	-	150,188,902
เงินปันผล 18	-	-	-	-	(48,000,000)	-	(48,000,000)	-	(48,000,000)
ยอดคงเหลือ ณ วันที่ 31 กรกฎาคม 2557	300,000,000	166,145,195	(15,380,000)	30,000,000	707,417,464	3,693,192	1,191,875,851	-	1,191,875,851

หมายเหตุประกอบงบการเงินเป็นส่วนหนึ่งของงบการเงินนี้

งบแสดงการเปลี่ยนแปลงส่วนของผู้ถือหุ้น

บริษัท ชีดี สตีล จำกัด (มหาชน) และบริษัทย่อย
งบแสดงการเปลี่ยนแปลงส่วนของผู้ถือหุ้น
สำหรับปีสิ้นสุดวันที่ 31 กรกฎาคม 2557

(หน่วย : บาท)

หมายเหตุ	งบการเงินเฉพาะกิจการ				
	ทุนเรือนหุ้นที่ออก และชำระแล้ว	ส่วนเกินมูลค่าหุ้น	กำไรสะสม		รวม
			จัดสรรแล้ว- สำรองตามกฎหมาย	ยังไม่ได้จัดสรร	
ยอดยกมา ณ วันที่ 1 สิงหาคม 2555 - ตามที่รายงานไว้เดิม	300,000,000	166,145,195	30,000,000	143,528,333	639,673,528
รายการปรับปรุง					
ผลสะสมของการเปลี่ยนแปลงนโยบายการบัญชีเรื่องภาษีเงินได้	3.3	-	-	157,167	157,167
ยอดคงเหลือต้นงวด ณ วันที่ 1 สิงหาคม 2555 - หลังปรับปรุง	300,000,000	166,145,195	30,000,000	143,685,500	639,830,695
การเปลี่ยนแปลงในส่วนของผู้ถือหุ้นสำหรับปี					
กำไรเบ็ดเสร็จรวมสำหรับปี - (ปรับปรุงใหม่)	3.3	-	-	50,988,866	50,988,866
เงินปันผล	18	-	-	(47,998,400)	(47,998,400)
ยอดคงเหลือ ณ วันที่ 31 กรกฎาคม 2556	300,000,000	166,145,195	30,000,000	146,675,966	642,821,161
การเปลี่ยนแปลงในส่วนของผู้ถือหุ้นสำหรับปี					
กำไรเบ็ดเสร็จรวมสำหรับปี		-	-	50,039,954	50,039,954
เงินปันผล	18	-	-	(48,000,000)	(48,000,000)
ยอดคงเหลือ ณ วันที่ 31 กรกฎาคม 2557	300,000,000	166,145,195	30,000,000	148,715,920	644,861,115

หมายเหตุประกอบงบการเงินเป็นส่วนหนึ่งของงบการเงินนี้

งบกระแสเงินสด

บริษัท ชิตี สตีล จำกัด (มหาชน) และบริษัทย่อย
งบกระแสเงินสด
สำหรับปีสิ้นสุดวันที่ 31 กรกฎาคม 2557

(หน่วย : บาท)

	งบการเงินรวม		งบการเงินเฉพาะกิจการ	
	2557	2556 (ปรับปรุงใหม่)	2557	2556 (ปรับปรุงใหม่)
กระแสเงินสดจากกิจกรรมดำเนินงาน				
กำไรสุทธิก่อนภาษีเงินได้	149,638,041	126,398,969	50,247,358	51,297,926
รายการปรับกระทบกำไรเป็นเงินสดรับ (จ่าย)				
จากกิจกรรมดำเนินงาน :-				
ค่าเสื่อมราคาและค่าตัดจำหน่าย	63,357,844	58,843,225	243,427	608,533
กำไรที่เกิดขึ้นจากการขายหลักทรัพย์เพื่อขาย	-	(347,385)	-	-
ขาดทุนจากการไม่ขอคืนภาษีถูกหัก ณ ที่จ่าย	214,440	6,551	199,469	-
ขาดทุน (กำไร) จากการขายสินทรัพย์ถาวร	(144,859)	(48,719)	-	(52)
ขาดทุนจากการยกเลิกการใช้สินทรัพย์ถาวร	-	414,275	-	1,881
ค่าใช้จ่ายภาระผูกพันผลประโยชน์พนักงาน	74,268	72,937	27,751	26,666
รายได้เงินปันผลจากเงินลงทุนในบริษัทย่อย	-	-	(49,409,996)	(49,979,986)
ดอกเบี้ยรับ	(5,878,831)	(3,655,279)	(133,031)	(135,620)
ต้นทุนทางการเงิน	31,565	28,579	12,407	10,879
กำไรจากการดำเนินงานก่อนการเปลี่ยนแปลงในสินทรัพย์ และหนี้สินดำเนินงาน	207,292,468	181,713,153	1,187,385	1,830,227
สินทรัพย์ดำเนินงาน (เพิ่มขึ้น) ลดลง				
ลูกหนี้การค้า	29,006,611	(4,685,798)	2,910,195	4,643,155
สินค้าคงเหลือ	14,286,748	(8,251,509)	783,861	39,976
สินทรัพย์หมุนเวียนอื่น	(369,599)	2,593,437	2,759	65,090
สินทรัพย์ไม่หมุนเวียนอื่น	200,000	(12,500)	-	-
หนี้สินดำเนินงานเพิ่มขึ้น (ลดลง)				
เจ้าหนี้การค้า	9,443,813	(19,543,978)	(9,958,921)	1,700,101
หนี้สินหมุนเวียนอื่น	20,524,390	1,365,243	61,808	(38,639)
เงินสดรับ (จ่าย) จากการดำเนินงานก่อนภาษีเงินได้	280,384,431	153,178,048	(5,012,913)	8,239,910
จ่ายภาษีเงินได้	(1,651,760)	(1,851,702)	(780,210)	(621,108)
เงินสดสุทธิได้มาจาก (ใช้ไปใน) กิจกรรมดำเนินงาน	278,732,671	151,326,346	(5,793,123)	7,618,802

หมายเหตุประกอบงบการเงินเป็นส่วนหนึ่งของงบการเงินนี้

งบกระแสเงินสด

บริษัท ซีดี สตีล จำกัด (มหาชน) และบริษัทย่อย
งบกระแสเงินสด (ต่อ)
สำหรับปีสิ้นสุดวันที่ 31 กรกฎาคม 2557

(หน่วย : บาท)

	งบการเงินรวม		งบการเงินเฉพาะบริษัท	
	2557	2556 (ปรับปรุงใหม่)	2557	2556 (ปรับปรุงใหม่)
กระแสเงินสดจากกิจกรรมลงทุน				
เงินฝากธนาคารที่ติดภาระค่าประกัน (เพิ่มขึ้น)	(33,530)	(36,762)	(27,822)	(30,906)
เงินสดรับจากการขายสินทรัพย์ถาวร	144,860	116,075	-	899,177
รับดอกเบี้ย	5,878,831	3,655,279	133,031	135,620
รับเงินปันผล	-	-	49,409,996	49,979,986
เงินสดจ่ายซื้อสินทรัพย์ถาวร	(31,282,343)	(57,160,223)	-	-
จ่ายชำระเงินมัดจำค่าเครื่องจักร	(125,000)	-	-	-
เงินสดสุทธิได้มาจาก (ใช้ไปใน) กิจกรรมลงทุน	(25,417,182)	(53,425,631)	49,515,205	50,983,877
กระแสเงินสดจากกิจกรรมจัดหาเงิน				
เงินปันผลจ่าย	(48,000,000)	(47,998,400)	(48,000,000)	(47,998,400)
เงินสดสุทธิได้มาจาก (ใช้ไปใน) กิจกรรมจัดหาเงิน	(48,000,000)	(47,998,400)	(48,000,000)	(47,998,400)
เงินสดและรายการเทียบเท่าเงินสดเพิ่มขึ้น (ลดลง) สุทธิ	205,315,489	49,902,315	(4,277,918)	10,604,279
เงินสดและรายการเทียบเท่าเงินสดต้นปี	300,895,114	250,992,799	18,195,570	7,591,291
เงินสดและรายการเทียบเท่าเงินสดปลายปี	506,210,603	300,895,114	13,917,652	18,195,570
ข้อมูลกระแสเงินสดเปิดเผยเพิ่มเติม :-				
1. เงินสดและรายการเทียบเท่าเงินสด ประกอบด้วย :-				
เงินสด	647,404	743,097	69,971	78,690
เงินฝากธนาคาร - ออมทรัพย์	401,913,468	199,033,691	13,472,996	18,041,722
- กระแสรายวัน	639,105	107,852	364,059	64,684
- ประจำ 3 เดือน	103,010,626	101,010,474	10,626	10,474
	506,210,603	300,895,114	13,917,652	18,195,570

หมายเหตุประกอบงบการเงินเป็นส่วนหนึ่งของงบการเงินนี้

หมายเหตุประกอบงบการเงิน

บริษัท ซีดี สตีล จำกัด (มหาชน) และบริษัทย่อย

หมายเหตุประกอบงบการเงิน

ณ วันที่ 31 กรกฎาคม 2557

1. ข้อมูลทั่วไป

(ก) ภูมิปัญญาและสถานะทางกฎหมาย

บริษัท ซีดี สตีล จำกัด (มหาชน) จัดตั้งขึ้นเป็นบริษัทมหาชนและมีภูมิลำเนาในประเทศไทย บริษัทที่มีอยู่ตามที่ได้จดทะเบียนไว้ดังนี้

88/3 หมู่ที่ 4 ถนนบายพาส ตำบลหนองไม้แดง อำเภอเมือง จังหวัดชลบุรี

(ข) ลักษณะธุรกิจ

บริษัทดำเนินธุรกิจหลักในการผลิตและจำหน่ายผลิตภัณฑ์เกี่ยวกับโลหะโครงสร้าง ผลิตภัณฑ์ที่เกี่ยวข้องกับอุปกรณ์จัดเก็บและลำเลียง ผลิตภัณฑ์โลหะแปรรูป พร้อมทั้งให้บริการแปรรูปโลหะครบวงจร และจำหน่ายโลหะ

(ค) ชื่อบริษัทใหญ่

บริษัท ดับบลิว เค พี แอสเซ็ท พลัส จำกัด เป็นบริษัทจดทะเบียนจัดตั้งในประเทศไทย

2. หลักเกณฑ์ในการจัดทำงบการเงิน

2.1 งบการเงินรวมนี้ได้จัดทำขึ้นโดยรวมงบการเงินของบริษัท ซีดี สตีล จำกัด (มหาชน) และบริษัทย่อยที่บริษัท ซีดี สตีล จำกัด (มหาชน) ถือหุ้นทั้งทางตรงและทางอ้อมซึ่งจัดตั้งขึ้นในประเทศไทยและต่างประเทศ โดยมีสินทรัพย์และรายได้ของบริษัทย่อยซึ่งรวมอยู่ในงบการเงินรวมคิดเป็นจำนวนประมาณร้อยละดังนี้

ชื่อบริษัท	ลักษณะธุรกิจ	อัตราร้อยละของการถือหุ้น		อัตราร้อยละของยอดสินทรัพย์ที่รวมอยู่ในสินทรัพย์รวม		อัตราร้อยละของยอดรายได้ที่รวมอยู่ในรายได้รวมสำหรับปีสิ้นสุด	
		31 ก.ค. 2557	31 ก.ค. 2556	31 ก.ค. 2557	31 ก.ค. 2556	31 ก.ค. 2557	31 ก.ค. 2556
บริษัท สยาม ไอโซ โพร จำกัด	จำหน่ายผลิตภัณฑ์โลหะและวัสดุอุปกรณ์ที่ใช้ในอุตสาหกรรม	99.99	99.99	12.06	13.34	0.22	0.40
บริษัท มาร์ค เวิลด์ไวด์ จำกัด	ผลิตและจำหน่ายผลิตภัณฑ์โลหะ	99.99	99.99	28.51	31.89	24.10	30.78
บริษัท ซีดี สตีล โปรดักส์ จำกัด	ผลิตและจำหน่ายผลิตภัณฑ์โลหะ	99.99	99.99	57.86	52.33	71.74	63.05
CT Universal Company Limited	ยังไม่ได้เริ่มดำเนินการ	100.00	-	-	-	-	-

2.2 ยอดคงค้างและรายการระหว่างกันที่มีสาระสำคัญของบริษัทและบริษัทย่อยได้ตัดออกจากงบการเงินรวมนี้แล้ว

2.3 ผลต่างของมูลค่าต้นทุนของเงินลงทุนในการซื้อบริษัทย่อยภายใต้การควบคุมเดียวกันที่สูงกว่ามูลค่ายุติธรรมของสินทรัพย์สุทธิของบริษัทย่อย ณ วันที่ซื้อได้แสดงไว้เป็นรายการแยกต่างหากในส่วนของผู้ถือหุ้นภายใต้หัวข้อ "ผลแตกต่างของการปรับโครงสร้างการดำเนินธุรกิจของกลุ่มบริษัทภายใต้การควบคุมเดียวกัน" ในงบการเงินรวม

3. หลักเกณฑ์ในการจัดทำและนำเสนองบการเงิน

3.1 หลักเกณฑ์ในการจัดทำงบการเงิน

งบการเงินนี้ได้จัดทำขึ้นตามมาตรฐานการบัญชีที่กฎหมายกำหนดตามพระราชบัญญัติวิชาชีพบัญชี พ.ศ. 2547 โดยได้ถือปฏิบัติตามมาตรฐานการรายงานทางการเงินสำหรับกิจการที่มีส่วนได้เสียสาธารณะและการแสดงรายการได้ทำขึ้นตามแบบกำหนดรายการย่อที่ต้องมีในงบการเงินสำหรับบริษัทมหาชนจำกัด ที่กำหนดโดยประกาศกรมพัฒนาธุรกิจการค้า กระทรวงพาณิชย์ ออกตามความในพระราชบัญญัติการบัญชี พ.ศ. 2543 งบการเงินนี้ได้จัดทำขึ้นโดยใช้เกณฑ์ราคาทุนเดิมเว้นแต่จะได้เปิดเผยเป็นอย่างอื่นในนโยบายการบัญชี งบการเงินฉบับภาษาไทยเป็นงบการเงินที่บริษัทใช้เป็นทางการตามกฎหมาย งบการเงินฉบับภาษาอังกฤษแปลมาจากงบการเงินฉบับภาษาไทยดังกล่าว

3.2 มาตรฐานการบัญชีที่มีผลบังคับใช้ในปัจจุบัน

สภาวิชาชีพบัญชีได้ออกมาตรฐานการบัญชีและมาตรฐานการรายงานทางการเงินฉบับปรับปรุงปี 2552 และฉบับที่ออกใหม่ การตีความมาตรฐานการบัญชีและแนวปฏิบัติทางบัญชี ที่มีผลบังคับใช้ตั้งแต่วันที่ 1 มกราคม 2556 มีดังต่อไปนี้

มาตรฐานการบัญชีฉบับที่ 12	เรื่อง ภาษีเงินได้
มาตรฐานการบัญชีฉบับที่ 20 (ปรับปรุง 2552)	เรื่อง การบัญชีสำหรับเงินอุดหนุนจากรัฐบาลและการเปิดเผยข้อมูลเกี่ยวกับความช่วยเหลือจากรัฐบาล
มาตรฐานการบัญชีฉบับที่ 21 (ปรับปรุง 2552)	เรื่อง ผลกระทบจากการเปลี่ยนแปลงของอัตราแลกเปลี่ยนเงินตราต่างประเทศ
มาตรฐานการรายงานทางการเงินฉบับที่ 8	เรื่อง ส่วนงานดำเนินงาน
การตีความมาตรฐานการบัญชีฉบับที่ 10	เรื่อง ความช่วยเหลือจากรัฐบาล - กรณีที่ไม่มีความเกี่ยวข้องอย่างเฉพาะเจาะจงกับกิจกรรมดำเนินงาน
การตีความมาตรฐานการบัญชีฉบับที่ 21	เรื่อง ภาษีเงินได้ - การได้รับประโยชน์จากสินทรัพย์ที่ไม่ได้คิดค่าเสื่อมราคาที่ดีราคาใหม่
การตีความมาตรฐานการบัญชีฉบับที่ 25	เรื่อง ภาษีเงินได้ - การเปลี่ยนแปลงสถานภาพทางภาษีของกิจการหรือของผู้ถือหุ้น
แนวปฏิบัติทางบัญชีเกี่ยวกับการโอนและการรับโอนสินทรัพย์ทางการเงิน	

ฝ่ายบริหารของบริษัทเชื่อว่ามาตรฐานการบัญชีข้างต้นไม่มีผลกระทบอย่างเป็นสาระสำคัญต่องบการเงินเมื่อนำมาถือปฏิบัติ ยกเว้นมาตรฐานการบัญชีฉบับที่ 12 เรื่อง ภาษีเงินได้ ที่บริษัทจะได้ถือปฏิบัติตามวันที่มีผลบังคับใช้ และมีผลทำให้เกิดการเปลี่ยนแปลงนโยบายการบัญชีของบริษัทตามที่ระบุไว้ในหมายเหตุข้อ 3.3 ผลกระทบการเปลี่ยนแปลงนโยบายบัญชีดังกล่าว

หมายเหตุประกอบงบการเงิน

- 3.3 ผลกระทบการเปลี่ยนแปลงนโยบายการบัญชีเนื่องจากนำมาตราฐานการบัญชีใหม่มาถือปฏิบัติ ตั้งแต่วันที่ 1 สิงหาคม 2556 บริษัทและบริษัทย่อยได้ถือปฏิบัติตามมาตรฐานการบัญชีฉบับที่ 12 เรื่อง ภาษีเงินได้ ซึ่งมาตรฐานการบัญชีฉบับนี้กำหนดให้กิจการระบุผลแตกต่างชั่วคราวที่เกิดจากความแตกต่างของมูลค่าสินทรัพย์และหนี้สินระหว่างเกณฑ์ทางบัญชีและภาษีอากรเพื่อรับรู้ผลกระทบทางภาษีเป็นสินทรัพย์หรือหนี้สินภาษีเงินได้รอการตัดบัญชีตามหลักเกณฑ์ที่กำหนด
- บริษัทและบริษัทย่อยได้ใช้นโยบายการบัญชีดังกล่าวในปีปัจจุบันและปรับย้อนหลังงบการเงินปีก่อน ที่แสดงเปรียบเทียบเสมือนหนึ่งว่าบริษัทและบริษัทย่อยได้รับรู้ผลกระทบทางภาษีเป็นสินทรัพย์หรือหนี้สินภาษีเงินได้รอการตัดบัญชีมาโดยตลอด โดยผลกระทบจากการเปลี่ยนแปลงนโยบายบัญชีดังกล่าว มีดังต่อไปนี้

(หน่วย : บาท)

งบแสดงฐานะการเงิน	งบการเงินรวม		
	ณ วันที่ 31 กรกฎาคม 2557	ณ วันที่ 31 กรกฎาคม 2556	ณ วันที่ 1 สิงหาคม 2555
สินทรัพย์ภาษีเงินได้รอการตัดบัญชีเพิ่มขึ้น	283,625	346,571	365,247
หนี้สินภาษีเงินได้รอการตัดบัญชีเพิ่มขึ้น	923,298	520,921	171,123
กำไรสะสมเพิ่มขึ้น	283,625	346,571	365,247
องค์ประกอบอื่นของส่วนของผู้ถือหุ้นลดลง			
- กำไร (ขาดทุน) ที่ยังไม่เกิดขึ้นจริงจากการวัดมูลค่าเงินลงทุนเมื่อขายลดลง	(923,298)	(520,921)	(171,123)

(หน่วย : บาท)

งบแสดงฐานะการเงิน	งบการเงินเฉพาะกิจการ		
	ณ วันที่ 31 กรกฎาคม 2557	ณ วันที่ 31 กรกฎาคม 2556	ณ วันที่ 1 สิงหาคม 2555
สินทรัพย์ภาษีเงินได้รอการตัดบัญชีเพิ่มขึ้น	169,970	187,505	157,167
กำไรสะสมเพิ่มขึ้น	169,970	187,505	157,167

(หน่วย : บาท)

งบกำไรขาดทุนเบ็ดเสร็จ	งบการเงินรวม		งบการเงินเฉพาะกิจการ	
	2557	2556	2557	2556
กำไรหรือขาดทุน :				
ค่าใช้จ่ายภาษีเงินได้เพิ่มขึ้น (ลดลง)	62,946	18,676	17,535	(30,338)
กำไรสุทธิเพิ่มขึ้น (ลดลง)	(62,946)	(18,676)	(17,535)	30,338
กำไรขาดทุนเบ็ดเสร็จอื่น (ลดลง)	(402,377)	(349,798)	-	-
กำไรต่อหุ้นขั้นพื้นฐานเพิ่มขึ้น (ลดลง)	(0.00)	(0.00)	-	-

3.4 มาตรฐานการบัญชีใหม่ที่ยังไม่มีผลบังคับใช้ในระหว่างปี

สภาวิชาชีพบัญชีได้ออกประกาศสภาวิชาชีพบัญชี ซึ่งลงประกาศในราชกิจจานุเบกษาแล้ว ให้ใช้มาตรฐานการรายงานทางการเงิน การตีความมาตรฐานการบัญชีและการตีความมาตรฐานการรายงานทางการเงิน

โดยมีผลบังคับใช้ถือปฏิบัติกับงบการเงินสำหรับรอบระยะเวลาบัญชีที่เริ่มต้นในหรือหลัง วันที่ 1 มกราคม 2557 เป็นต้นไป มีดังต่อไปนี้

มาตรฐานการบัญชีฉบับที่ 1 (ปรับปรุง 2555)	เรื่อง การนำเสนองบการเงิน
มาตรฐานการบัญชีฉบับที่ 7 (ปรับปรุง 2555)	เรื่อง งบกระแสเงินสด
มาตรฐานการบัญชีฉบับที่ 12 (ปรับปรุง 2555)	เรื่อง ภาษีเงินได้
มาตรฐานการบัญชีฉบับที่ 17 (ปรับปรุง 2555)	เรื่อง สัญญาเช่า
มาตรฐานการบัญชีฉบับที่ 18 (ปรับปรุง 2555)	เรื่อง รายได้
มาตรฐานการบัญชีฉบับที่ 19 (ปรับปรุง 2555)	เรื่อง ผลประโยชน์พนักงาน
มาตรฐานการบัญชีฉบับที่ 21 (ปรับปรุง 2555)	เรื่อง ผลกระทบจากการเปลี่ยนแปลงของอัตราแลกเปลี่ยนเงินตราต่างประเทศ
มาตรฐานการบัญชีฉบับที่ 24 (ปรับปรุง 2555)	เรื่อง การเปิดเผยข้อมูลเกี่ยวกับบุคคลหรือกิจการที่เกี่ยวข้องกัน
มาตรฐานการบัญชีฉบับที่ 28 (ปรับปรุง 2555)	เรื่อง เงินลงทุนในบริษัทร่วม
มาตรฐานการบัญชีฉบับที่ 31 (ปรับปรุง 2555)	เรื่อง ส่วนได้เสียในการร่วมค้า
มาตรฐานการบัญชีฉบับที่ 34 (ปรับปรุง 2555)	เรื่อง งบการเงินระหว่างกาล
มาตรฐานการบัญชีฉบับที่ 36 (ปรับปรุง 2555)	เรื่อง การด้อยค่าของสินทรัพย์
มาตรฐานการบัญชีฉบับที่ 38 (ปรับปรุง 2555)	เรื่อง สินทรัพย์ไม่มีตัวตน
มาตรฐานการรายงานทางการเงินฉบับที่ 2 (ปรับปรุง 2555)	เรื่อง การจ่ายโดยใช้หุ้นเป็นเกณฑ์
มาตรฐานการรายงานทางการเงินฉบับที่ 3 (ปรับปรุง 2555)	เรื่อง การรวมธุรกิจ
มาตรฐานการรายงานทางการเงินฉบับที่ 5 (ปรับปรุง 2555)	เรื่อง สินทรัพย์ไม่หมุนเวียนที่ถือไว้เพื่อขายและการดำเนินงานที่ยกเลิก
มาตรฐานการรายงานทางการเงินฉบับที่ 8 (ปรับปรุง 2555)	เรื่อง ส่วนงานดำเนินงาน
การตีความมาตรฐานการรายงานทางการเงินฉบับที่ 1	เรื่อง การเปลี่ยนแปลงในหนี้สินที่เกิดขึ้นจากการรื้อถอน การบูรณะ และหนี้สินที่มีลักษณะคล้ายคลึงกัน
การตีความมาตรฐานการรายงานทางการเงินฉบับที่ 4	เรื่อง การประเมินว่าข้อตกลงประกอบด้วยสัญญาเช่าหรือไม่

หมายเหตุประกอบงบการเงิน

การตีความมาตรฐานการรายงานทางการเงินฉบับที่ 5	เรื่อง สิทธิในส่วนได้เสียจากกองทุนการซื้อถอน
การตีความมาตรฐานการรายงานทางการเงินฉบับที่ 7	การบูรณะและการปรับปรุงสภาพแวดล้อม
การตีความมาตรฐานการรายงานทางการเงินฉบับที่ 10	เรื่อง การรายงานทางการเงินในสภาพเศรษฐกิจที่มีเงินเฟ้อรุนแรง
การตีความมาตรฐานการรายงานทางการเงินฉบับที่ 12	เรื่อง งบการเงินระหว่างกาลและการด้อยค่า
การตีความมาตรฐานการรายงานทางการเงินฉบับที่ 13	เรื่อง ข้อตกลงสัมปทานบริการ
การตีความมาตรฐานการรายงานทางการเงินฉบับที่ 17	เรื่อง โปรแกรมสิทธิพิเศษแก่ลูกค้า
การตีความมาตรฐานการรายงานทางการเงินฉบับที่ 18	เรื่อง การจ่ายสินทรัพย์ที่ไม่ใช่เงินสดให้เจ้าของ
การตีความมาตรฐานการบัญชีฉบับที่ 15	เรื่อง การโอนสินทรัพย์จากลูกค้า
การตีความมาตรฐานการบัญชีฉบับที่ 27	เรื่อง สิ่งจูงใจสัญญาเช่าดำเนินงาน
การตีความมาตรฐานการบัญชีฉบับที่ 29	เรื่อง การประเมินเนื้อหาของรายการที่เกี่ยวข้องกับรูปแบบของกฎหมายตามสัญญาเช่า
การตีความมาตรฐานการบัญชีฉบับที่ 29	เรื่อง การเปิดเผยข้อมูลของข้อตกลง
การตีความมาตรฐานการบัญชีฉบับที่ 32	เรื่อง สัมปทานบริการ
	เรื่อง สินทรัพย์ไม่มีตัวตน - ต้นทุนเว็บไซต์

โดยมีผลบังคับใช้ถือปฏิบัติกับงบการเงินสำหรับรอบระยะเวลาบัญชีที่เริ่มต้นในหรือหลัง วันที่ 1 มกราคม 2559 เป็นต้นไป มีดังต่อไปนี้

มาตรฐานการรายงานทางการเงินฉบับที่ 4	เรื่อง สัญญาประกันภัย
ฝ่ายบริหารของบริษัทอยู่ระหว่างการประเมินผลกระทบที่อาจมีต่อบริษัทเมื่อนำมาตรฐานการบัญชีที่ออกและปรับปรุงใหม่มาถือปฏิบัติ	

4. นโยบายการบัญชีที่สำคัญ

4.1 การรับรู้รายได้และค่าใช้จ่าย

ขายสินค้า

รายได้จากการขายสินค้านับรับรู้เมื่อบริษัทและบริษัทย่อยได้โอนความเสี่ยงและผลตอบแทนที่เป็นสาระสำคัญของความเป็นเจ้าของสินค้าให้กับผู้ซื้อแล้ว รายได้จากการขายแสดงมูลค่าตามราคาในใบกำกับสินค้าโดยไม่รวมภาษีมูลค่าเพิ่ม สำหรับสินค้าที่ได้ส่งมอบหลังจากหักส่วนลดแล้ว

รายได้ค่าบริการ

รายได้จากการให้บริการรับรู้เมื่อได้ให้บริการเรียบร้อยแล้ว

เงินปันผลรับ

เงินปันผลรับถือเป็นรายได้เมื่อมีสิทธิในการรับเงินปันผล

รายได้อื่น

รายได้อื่นบันทึกตามเกณฑ์คงค้าง

ค่าใช้จ่ายรับรู้ตามเกณฑ์คงค้าง

4.2 เงินสดและรายการเทียบเท่าเงินสด

เงินสดและรายการเทียบเท่าเงินสด หมายถึง เงินสดและเงินฝากธนาคาร และเงินลงทุนระยะสั้นที่มีสภาพคล่องสูง ซึ่งกำหนดจ่ายคืนภายในระยะเวลาไม่เกิน 3 เดือน นับจากวันที่ได้มาและไม่มีข้อจำกัดในการเบิกใช้

4.3 ลูกหนี้การค้า

ลูกหนี้การค้าแสดงตามมูลค่าสุทธิที่จะได้รับ บริษัทและบริษัทย่อยบันทึกค่าเผื่อนี้ส่งสัยจะสูญสำหรับผลขาดทุนโดยประมาณที่อาจเกิดขึ้นจากการเก็บเงินลูกหนี้ไม่ได้ ซึ่งโดยทั่วไปพิจารณาจากประสบการณ์การเก็บเงินและการวิเคราะห์อายุลูกหนี้

4.4 สินค้าคงเหลือ

สินค้าคงเหลือแสดงในราคาทุนหรือมูลค่าสุทธิที่จะได้รับแล้วแต่มูลค่าใดจะต่ำกว่า ราคาทุนของสินค้าคำนวณโดยวิธีดังนี้

สินค้าสำเร็จรูป โดยวิธีเข้ามาก่อน - ออกก่อน

งานระหว่างทำ โดยวิธีเข้ามาก่อน - ออกก่อน

วัตถุดิบและวัสดุสิ้นเปลือง โดยวิธีเข้าก่อน - ออกก่อน

ต้นทุนสินค้าคงเหลือ ประกอบด้วย ต้นทุนทั้งหมดในการซื้อ ต้นทุนแปลงสภาพและต้นทุนอื่นๆ ที่เกิดขึ้นเพื่อให้สินค้าคงเหลือนั้นอยู่ในสถานที่และอยู่ในสภาพที่เป็นอยู่ในปัจจุบัน ต้นทุนแปลงสภาพดังกล่าวรวมการปันส่วนของค่าใช้จ่ายการผลิตคงที่อย่างเหมาะสม โดยคำนึงถึงระดับกำลังการผลิตตามปกติ

ต้นทุนในการซื้อ ประกอบด้วย ราคาซื้อและค่าใช้จ่ายที่เกี่ยวข้องกับการซื้อสินค้านั้น เช่น อากาศเข้า ค่าขนส่งและต้นทุนอื่นๆ ซึ่งเกี่ยวข้องโดยตรงกับการได้มาซึ่งสินค้า และหักด้วยส่วนลดการค้าและเงินที่รับคืนจากการซื้อสินค้า

มูลค่าสุทธิที่จะได้รับเป็นการประมาณราคาที่เราคาดว่าจะขายได้ตามปกติธุรกิจ หักด้วยประมาณการต้นทุนในการผลิตสินค้าให้เสร็จและต้นทุนที่จำเป็นต้องจ่ายไปเพื่อให้ขายสินค้าได้

4.5 เงินลงทุน

เงินลงทุนในบริษัทย่อย

บริษัทย่อย หมายถึงกิจการที่บริษัทมีอำนาจในการควบคุมนโยบายการเงินและดำเนินงาน ซึ่งโดยทั่วไปแล้วบริษัทจะถือหุ้นที่มีสิทธิออกเสียงมากกว่ากึ่งหนึ่ง บริษัทได้รวมงบการเงินของบริษัทย่อยไว้ในงบการเงินรวมตั้งแต่วันที่บริษัทควบคุมบริษัทย่อยจนกระทั่งอำนาจควบคุมหมดไป

เงินลงทุนในบริษัทย่อยแสดงในงบการเงินเฉพาะกิจการโดยแสดงด้วยวิธีราคาทุนสุทธิจากค่าเผื่อการด้อยค่า (ถ้ามี)

เงินลงทุนในตราหนี้สารและตราสารทุนในความต้องการของตลาด

1. เงินลงทุนในหลักทรัพย์เพื่อค้าแสดงตามมูลค่ายุติธรรม การเปลี่ยนแปลงในมูลค่ายุติธรรมของหลักทรัพย์บันทึกเป็นกำไรหรือขาดทุนในงบกำไรขาดทุนเบ็ดเสร็จ

2. เงินลงทุนในหลักทรัพย์เพื่อขายแสดงตามมูลค่ายุติธรรม การเปลี่ยนแปลงในมูลค่ายุติธรรมของหลักทรัพย์บันทึกเป็นรายการต่างหากในส่วนของผู้ถือหุ้น และจะบันทึกเป็นกำไรหรือขาดทุนในงบกำไรขาดทุนเบ็ดเสร็จเมื่อได้จำหน่ายหลักทรัพย์นั้นออกไป

3. เงินลงทุนในตราสารหนี้ที่จะถือจนครบกำหนด แสดงมูลค่าตามวิธีราคาทุนตัดจำหน่ายโดยตัดจำหน่ายส่วนต่างตามวิธีอัตราดอกเบี้ยที่แท้จริง ซึ่งจำนวนที่ตัดจำหน่ายแสดงเป็นรายการปรับกับดอกเบี้ยรับ

มูลค่ายุติธรรมของหลักทรัพย์ตราสารทุนในความต้องการของตลาดคำนวณจากราคาเสนอซื้อหลังสุด ณ สิ้นวันทำการสุดท้ายของปี ส่วนมูลค่ายุติธรรมของตราสารหนี้คำนวณโดยใช้อัตราผลตอบแทนที่ประกาศโดยสมาคมตลาดตราสารหนี้ไทย มูลค่ายุติธรรมของหน่วยลงทุนคำนวณจากมูลค่าสินทรัพย์สุทธิของหน่วยลงทุน

4.6 อสังหาริมทรัพย์เพื่อการลงทุน

อสังหาริมทรัพย์เพื่อการลงทุนของบริษัทแสดงด้วยวิธีราคาทุนหักค่าเสื่อมราคาสะสมและค่าเผื่อการด้อยค่า (ถ้ามี)

4.7 ที่ดิน อาคารและอุปกรณ์ และค่าเสื่อมราคา

ที่ดินแสดงมูลค่าตามราคาทุน อาคารและอุปกรณ์แสดงในราคาทุนหักค่าเสื่อมราคาสะสมและค่าเผื่อการด้อยค่า (ถ้ามี)

ราคาทุนรับรู้เมื่อเริ่มแรกที่ได้สินทรัพย์มารวมถึงต้นทุนทางตรงอื่นๆ ที่เกี่ยวกับกับการจัดหาสินทรัพย์ เพื่อให้สินทรัพย์อยู่ในสภาพพร้อมที่จะใช้ได้ตามวัตถุประสงค์รวมทั้งต้นทุนในการรื้อถอน ขนย้าย และการบูรณะสถานที่ตั้งของสินทรัพย์ซึ่งเป็นภาระผูกพันของกิจการ (ถ้ามี)

ค่าเสื่อมราคาของอาคารและอุปกรณ์คำนวณจากราคาทุนหักมูลค่าคงเหลือของสินทรัพย์โดยวิธีเส้นตรงตามอายุการให้ประโยชน์โดยประมาณดังนี้

อาคารและสิ่งปลูกสร้าง	20 ปี
เครื่องจักรและอุปกรณ์	5 ถึง 10 ปี
เครื่องตกแต่งและเครื่องใช้สำนักงาน	3 - 5 ปี
ยานพาหนะ	5 ปี

บริษัทมีการทบทวนมูลค่าคงเหลือและอายุการให้ประโยชน์ทุกปี

บริษัทคิดค่าเสื่อมราคาสำหรับส่วนประกอบของรายการสินทรัพย์แต่ละส่วนแยกต่างหากจากกันเมื่อส่วนประกอบแต่ละส่วนนั้นมีต้นทุนที่มีนัยสำคัญเมื่อเทียบกับต้นทุนทั้งหมดของสินทรัพย์นั้น

ค่าเสื่อมราคารวมอยู่ในการคำนวณผลการดำเนินงาน

ไม่มีการคิดค่าเสื่อมราคาสำหรับที่ดิน สินทรัพย์ระหว่างก่อสร้างและอุปกรณ์ระหว่างติดตั้ง บริษัทตัดรายการที่ดิน อาคารและอุปกรณ์ ออกจากบัญชีเมื่อจำหน่ายสินทรัพย์ รายการผลกำไรหรือขาดทุนจากการจำหน่ายหรือตัดจำหน่ายสินทรัพย์ จะรับรู้ในงบกำไรขาดทุนเบ็ดเสร็จ

4.8 สินทรัพย์ไม่มีตัวตนและค่าตัดจำหน่าย

สินทรัพย์ไม่มีตัวตนที่บริษัทซื้อและมีอายุการใช้งานจำกัด แสดงในราคาทุนหักด้วยค่าตัดจำหน่ายสะสมและค่าเผื่อด้วยค่า (ถ้ามี) สินทรัพย์ไม่มีตัวตนถูกตัดจำหน่ายและบันทึกในงบกำไรขาดทุนเบ็ดเสร็จโดยวิธีเส้นตรงตามระยะเวลาที่คาดว่าจะได้รับประโยชน์เชิงเศรษฐกิจนับจากวันที่อยู่ในสภาพพร้อมใช้งาน ระยะเวลาที่คาดว่าจะได้รับประโยชน์เชิงเศรษฐกิจแสดงได้ดังนี้

ค่าลิขสิทธิ์ซอฟต์แวร์	3 - 5 ปี
-----------------------	----------

4.9 รายการธุรกิจกับบุคคลหรือกิจการที่เกี่ยวข้องกัน

บุคคลหรือกิจการที่เกี่ยวข้องกันหมายถึง บุคคลหรือกิจการที่มีอำนาจควบคุมบริษัท ถูกควบคุมโดยบริษัทไม่ว่าเป็นทางตรงหรือทางอ้อม หรืออยู่ภายใต้การควบคุมเดียวกันกับบริษัท รวมถึงบริษัทที่ทำหน้าที่ถือหุ้น บริษัทย่อย และกิจการที่เป็นบริษัทย่อยในเครือเดียวกัน นอกจากนี้บุคคลหรือกิจการที่เกี่ยวข้องกันยังหมายรวมถึงบริษัทร่วมและบุคคลซึ่งถือหุ้นที่มีสิทธิออกเสียงไม่ว่าทางตรงหรือทางอ้อมและมีอิทธิพลอย่างมีนัยสำคัญกับบริษัท ผู้บริหารสำคัญ กรรมการหรือพนักงานของบริษัทตลอดทั้งสมาชิกในครอบครัวที่ใกล้ชิดกับบุคคลดังกล่าว และกิจการที่เกี่ยวข้องกับบุคคลเหล่านั้น

ในการพิจารณาความสัมพันธ์ระหว่างบุคคลหรือกิจการที่เกี่ยวข้องกันกับบริษัทแต่ละรายการ บริษัทคำนึงถึงเนื้อหาของความสัมพันธ์มากกว่ารูปแบบทางกฎหมาย

4.10 เงินตราต่างประเทศ

รายการที่เป็นเงินตราต่างประเทศแปลงค่าเป็นเงินบาทโดยใช้อัตราแลกเปลี่ยน ณ วันที่ที่เกิดรายการสินทรัพย์และหนี้สินที่เป็นเงินตราต่างประเทศคงเหลืออยู่ ณ วันที่ในงบแสดงฐานะการเงินแปลงค่าเป็นเงินบาทโดยใช้อัตราแลกเปลี่ยน ณ วันที่ในงบแสดงฐานะการเงิน

กำไรและขาดทุนที่เกิดจากการเปลี่ยนแปลงในอัตราแลกเปลี่ยนรวมอยู่ในการคำนวณผลการดำเนินงาน

4.11 การด้อยค่าของสินทรัพย์

ณ วันที่ในงบแสดงฐานะการเงิน บริษัทจะประเมินว่ามีข้อบ่งชี้ของสินทรัพย์ว่ามี การด้อยค่าหรือไม่ หากสินทรัพย์นั้นมีข้อบ่งชี้ของการด้อยค่า บริษัทจะประมาณมูลค่าที่คาดว่าจะได้รับคืนของสินทรัพย์ หากมูลค่าตามบัญชีของสินทรัพย์สูงกว่ามูลค่าที่คาดว่าจะได้รับคืน บริษัทจะรับรู้ผลขาดทุนจากการด้อยค่าของสินทรัพย์ในงบกำไรขาดทุนเบ็ดเสร็จ ผลขาดทุนจากการด้อยค่าของสินทรัพย์จะถูกกลับรายการเมื่อมูลค่าที่คาดว่าจะได้รับคืนเพิ่มขึ้นในภายหลังและจะกลับรายการได้ไม่เกินกว่ามูลค่าตามบัญชีภายหลังหักค่าเสื่อมราคาสะสมหรือค่าตัดจำหน่าย หากบริษัทไม่เคยรับรู้ผลขาดทุนจากการด้อยค่าของสินทรัพย์นั้นมาก่อน มูลค่าที่จะได้รับคืนของสินทรัพย์ หมายถึง มูลค่าจากการใช้ของสินทรัพย์ หรือมูลค่ายุติธรรมของสินทรัพย์หักต้นทุนในการขาย

4.12 ผลประโยชน์พนักงาน

ผลประโยชน์ระยะสั้น

บริษัทรับรู้เงินเดือน ค่าจ้าง โบนัส เงินสมทบกองทุนประกันสังคม และกองทุนสำรองเลี้ยงชีพเป็นค่าใช้จ่ายเมื่อเกิดรายการ

ผลประโยชน์หลังออกจากงานของพนักงาน (โครงการสมทบเงิน)

บริษัทและพนักงานได้ร่วมกันจัดตั้งกองทุนสำรองเลี้ยงชีพ ซึ่งประกอบด้วยเงินที่พนักงานจ่ายสะสม และเงินที่บริษัทจ่ายสมทบให้เป็นรายเดือน สินทรัพย์ของกองทุนสำรองเลี้ยงชีพได้แยกออกจากสินทรัพย์ของบริษัท เงินที่บริษัทจ่ายสมทบกองทุนสำรองเลี้ยงชีพบันทึกเป็นค่าใช้จ่ายเมื่อเกิดรายการ

ผลประโยชน์หลังออกจากงานของพนักงาน (โครงการผลประโยชน์)

บริษัทมีภาระสำหรับเงินชดเชยที่ต้องจ่ายให้แก่พนักงานเมื่อออกจากงานตามกฎหมายแรงงานและตามระเบียบพนักงานของบริษัท และตามโครงการผลตอบแทนพนักงานอื่นๆ ซึ่งบริษัทถือว่าเงินชดเชยดังกล่าวเป็นโครงการผลประโยชน์หลังออกจากงานสำหรับพนักงาน

บริษัทคำนวณหนี้สินตามโครงการผลประโยชน์หลังออกจากงานของพนักงานโดยใช้วิธีคิดลดแต่ละหน่วยที่ประมาณการไว้ (Projected Unit Credit Method) โดยผู้บริหารของบริษัทได้ทำการประเมินภาระผูกพันดังกล่าวตามหลักคณิตศาสตร์ประกันภัย ซึ่งหลักการประมาณการดังกล่าวต้องใช้ข้อสมมติที่หลากหลาย รวมถึงข้อสมมติเกี่ยวกับอัตราคิดลด อัตราการขึ้นเงินเดือนในอนาคต อัตราการเปลี่ยนแปลงในจำนวนพนักงาน อัตราการมรณะและอัตราเงินเฟ้อ

ผลกำไรหรือขาดทุนจากการประมาณการตามหลักคณิตศาสตร์ประกันภัย (Actuarial gains and losses) สำหรับโครงการผลประโยชน์หลังออกจางานของพนักงานจะรับรู้ทันทีเป็นกำไรหรือขาดทุนในงบกำไรขาดทุนเบ็ดเสร็จ

4.13 ภาษีเงินได้นิติบุคคล

ภาษีเงินได้

ภาษีเงินได้ ประกอบด้วยภาษีเงินได้ปัจจุบันและภาษีเงินได้รอการตัดบัญชี

ภาษีเงินได้ปัจจุบัน

บริษัทและบริษัทย่อยบันทึกภาษีเงินได้ (ถ้ามี) ตามจำนวนที่จะต้องจ่าย คำนวณตามหลักเกณฑ์แห่งประมวลรัษฎากรในอัตราภาษีเงินได้ (รอบปี 2556/2557 : 20%, รอบปี 2555/2556 : 23%) ของกำไรก่อนภาษีเงินได้ หลังจากปรับปรุงวงกลับด้วยค่าใช้จ่ายต่าง ๆ ซึ่งไม่สามารถถือเป็นรายจ่ายในการคำนวณภาษีและหักออกด้วยรายการที่ได้รับการยกเว้นหรือไม่ถือเป็นรายได้ในการคำนวณภาษี และบริษัทย่อยแห่งหนึ่งได้รับยกเว้นภาษีเงินได้สำหรับกำไรสุทธิตามสิทธิประโยชน์ในบัตรส่งเสริมการลงทุน

ภาษีเงินได้รอการตัดบัญชี

สินทรัพย์และหนี้สินภาษีเงินได้รอการตัดบัญชีจะคำนวณขึ้นจากผลแตกต่างชั่วคราวระหว่างมูลค่าตามบัญชีกับฐานภาษีของสินทรัพย์หรือหนี้สินนั้น ณ วันสิ้นรอบระยะเวลารายงาน รายการเปลี่ยนแปลงของสินทรัพย์และหนี้สินภาษีเงินได้รอการตัดบัญชีจะถูกรับรู้เป็นรายได้ภาษีเงินได้รอการตัดบัญชีหรือค่าใช้จ่ายภาษีเงินได้รอการตัดบัญชีโดยจะรับรู้ในกำไรขาดทุน เว้นแต่ในส่วนที่เกี่ยวข้องกับรายการที่รับรู้โดยตรงในส่วนของผู้ถือหุ้นหรือกำไรขาดทุนเบ็ดเสร็จอื่น

ผลแตกต่างชั่วคราวที่ใช้หักภาษีจะถูกรับรู้เป็นสินทรัพย์ภาษีเงินได้รอการตัดบัญชีเมื่อมีความเป็นไปได้ค่อนข้างแน่นอนว่าบริษัทจะมีกำไรทางภาษีจากการดำเนินงานในอนาคตเพียงพอที่จะนำสินทรัพย์ภาษีเงินได้รอการตัดบัญชีมาใช้ประโยชน์ได้ และผลแตกต่างชั่วคราวที่ต้องเสียภาษีทุกรายการจะถูกรับรู้เป็นหนี้สินภาษีเงินได้รอการตัดบัญชี

สินทรัพย์และหนี้สินภาษีเงินได้รอการตัดบัญชีถูกวัดมูลค่าโดยใช้อัตราภาษีเงินได้สำหรับงวดที่บริษัทคาดว่าจะได้รับประโยชน์จากสินทรัพย์ภาษีเงินได้รอการตัดบัญชีหรือจะจ่ายชำระหนี้สินภาษีเงินได้ โดยใช้อัตราภาษีและกฎหมายภาษีอากรที่มีผลบังคับใช้อยู่หรือที่คาดว่าจะมีผลบังคับใช้ภายในสิ้นรอบระยะเวลาที่รายงาน

ณ วันสิ้นรอบระยะเวลารายงาน มูลค่าตามบัญชีของสินทรัพย์ภาษีเงินได้รอการตัดบัญชีจะถูกทบทวนและปรับลดมูลค่า เมื่อมีความเป็นไปได้ค่อนข้างแน่นอนว่าบริษัทจะไม่มีกำไรทางภาษีในอนาคตเพียงพอต่อการนำสินทรัพย์ภาษีเงินได้รอการตัดบัญชีทั้งหมดหรือบางส่วนมาใช้ประโยชน์ได้

4.14 การใช้ประมาณการทางบัญชี

ในการจัดทำงบการเงินให้เป็นไปตามหลักการบัญชีที่รับรองทั่วไป ฝ่ายบริหารต้องใช้การประมาณและตั้งข้อสมมติฐานหลายประการ ซึ่งมีผลกระทบต่อจำนวนเงินที่เกี่ยวกับรายได้ ค่าใช้จ่าย สินทรัพย์ และหนี้สิน และการเปิดเผยข้อมูลเกี่ยวกับสินทรัพย์และหนี้สินที่อาจเกิดขึ้น ซึ่งผลที่เกิดขึ้นจริงอาจแตกต่างไปจากจำนวนที่ประมาณไว้ การใช้ประมาณการทางบัญชีที่สำคัญ มีดังนี้

ค่าเผื่อหนี้สงสัยจะสูญ

ฝ่ายบริหารประมาณการค่าเผื่อหนี้สงสัยจะสูญสำหรับผลขาดทุนโดยประมาณที่อาจเกิดขึ้นจากการเก็บเงินลูกหนี้ไม่ได้ ซึ่งโดยทั่วไปพิจารณาจากประสบการณ์การเก็บเงินและการวิเคราะห์อายุลูกหนี้แต่ละรายที่คาดว่าจะมีปัญหาในการรับชำระ

ค่าเผื่อสินค้าเสื่อมสภาพ และราคาขายต่ำกว่าราคาทุน

ฝ่ายบริหารได้ประมาณการค่าเผื่อสินค้าเสื่อมคุณภาพ โดยจะตั้งขึ้นสำหรับสินค้าเก่าล้าสมัย เคลื่อนไหวช้า/เสื่อมคุณภาพ และประมาณการค่าเผื่อสำหรับสินค้าที่มีราคาขายต่ำกว่าราคาทุน โดยการประมาณการนั้นจะพิจารณาจากแนวโน้มของราคาขายในตลาด

ที่ดิน อาคารและอุปกรณ์ และสินทรัพย์ไม่มีตัวตน

ฝ่ายบริหารเป็นผู้กำหนดประมาณการอายุการใช้งานและมูลค่าซากเมื่อเลิกใช้งานของอาคารและอุปกรณ์ และสินทรัพย์ไม่มีตัวตนของบริษัท ฝ่ายบริหารต้องทบทวนอายุการใช้งานและมูลค่าซากเมื่อมีความแตกต่างไปจากประมาณการในงวดก่อน หรือมีการตัดจำหน่ายสินทรัพย์ที่เสื่อมสภาพหรือไม่ได้ใช้งานโดยการขายหรือเลิกใช้

4.15 กำไรต่อหุ้นขั้นพื้นฐาน

กำไรต่อหุ้นขั้นพื้นฐานคำนวณโดยหารกำไรสำหรับปีด้วยจำนวนถัวเฉลี่ยถ่วงน้ำหนักของหุ้นสามัญที่ออกอยู่ในระหว่างปี

5. รายการธุรกิจกับกิจการที่เกี่ยวข้องกัน

บริษัทมีบุคคลและบริษัทที่เกี่ยวข้องกัน ซึ่งสรุปรายการที่สำคัญมีดังต่อไปนี้

บริษัทย่อย	ลักษณะธุรกิจ	ลักษณะความสัมพันธ์
บริษัท สยาม ไอโซ โปร จำกัด	จำหน่ายผลิตภัณฑ์โลหะและวัสดุอุปกรณ์ที่ใช้ในอุตสาหกรรม	บริษัทถือหุ้นเป็นสัดส่วน 99.99%
บริษัท มาร์ค เวลด์ไวด์ จำกัด	ผลิตและจำหน่ายผลิตภัณฑ์โลหะ	บริษัทถือหุ้นเป็นสัดส่วน 99.99%
บริษัท ซิตี สตีล โปรดักส์ จำกัด	ผลิตและจำหน่ายผลิตภัณฑ์โลหะ	บริษัทถือหุ้นเป็นสัดส่วน 99.99%
CT Universal Company Limited	ยังไม่ได้เริ่มดำเนินการ	บริษัทย่อยถือหุ้นเป็นสัดส่วน 100.00%

(*บริษัทย่อยถือหุ้นผ่านโดย บริษัท สยาม ไอโซ โปร จำกัด)

บริษัทที่เกี่ยวข้องกัน

บริษัท สยาม ซี.ที.พี. อุตสาหกรรม จำกัด	จำหน่ายอุปกรณ์ประดับยนต์ที่ทำจากโลหะ	ผู้ถือหุ้นร่วมกัน
บริษัท ดับบลิว เค พี แอสเซ็ท พลัส จำกัด	พัฒนาอสังหาริมทรัพย์	บริษัทใหญ่

หมายเหตุประกอบงบการเงิน

ในระหว่างปี บริษัทและบริษัทย่อยมีรายการธุรกิจที่สำคัญกับบริษัทที่เกี่ยวข้องกัน รายการธุรกิจดังกล่าวเป็นไปตามเงื่อนไขทางการค้าและเกณฑ์ตามสัญญาที่ตกลงกันระหว่างบริษัทและบริษัทเหล่านั้นซึ่งเป็นไปตามปกติธุรกิจโดยสามารถสรุปได้ดังนี้

สำหรับปีสิ้นสุดวันที่ 31 กรกฎาคม

(หน่วย : ล้านบาท)

	งบการเงินรวม				งบการเงินเฉพาะกิจการ		นโยบายราคา		
	2557		2556		2557			2556	
	งบการเงินรวม	งบการเงินเฉพาะกิจการ	งบการเงินรวม	งบการเงินเฉพาะกิจการ	งบการเงินรวม	งบการเงินเฉพาะกิจการ		งบการเงินรวม	งบการเงินเฉพาะกิจการ
รายการธุรกิจกับบริษัทที่เกี่ยวข้องกัน									
ค่าไฟฟ้า	1.4	1.5	-	-	ต้นทุนบวกกำไรส่วนเพิ่ม				
ค่าเช่า	0.6	0.6	-	-	ราคาตามสัญญา				
รายการธุรกิจกับบริษัทย่อย									
รายได้ค่าบริหารงาน	-	-	12.7	12.5	ต้นทุนบวกกำไรส่วนเพิ่ม				
รายได้ค่าบริการแรงงาน	-	-	12.6	4.5	ต้นทุนบวกกำไรส่วนเพิ่ม				
รายได้ค่าไฟฟ้า	-	-	1.3	1.4	ต้นทุนบวกกำไรส่วนเพิ่ม				
ขายวัตถุดิบ	-	-	0.8	-	ราคาทุน				
ซื้อสินค้า	-	-	28.7	37.1	ต้นทุนบวกกำไรส่วนเพิ่ม				
ขายสินทรัพย์	-	-	-	0.9	มูลค่ายุติธรรมและมูลค่าทางบัญชี				
เงินปันผล	-	-	49.4	50.0	ตามจำนวนที่ประกาศจ่าย				

ยอดคงค้างระหว่างบริษัทและบริษัทที่เกี่ยวข้องกัน ณ วันที่ 31 กรกฎาคม 2557 และ 2556 มีรายละเอียดดังนี้

(หน่วย : บาท)

	งบการเงินรวม		งบการเงินเฉพาะกิจการ	
	ณ วันที่ 31 กรกฎาคม 2557	ณ วันที่ 31 กรกฎาคม 2556	ณ วันที่ 31 กรกฎาคม 2557	ณ วันที่ 31 กรกฎาคม 2556
	ลูกหนี้การค้ากิจการที่เกี่ยวข้อง			
บริษัท สยาม ไอโซ โพร จำกัด	-	-	8,988	16,371
บริษัท มาร์ค เวิลด์ไวด์ จำกัด	-	-	909,361	1,219,308
บริษัท ซิตี สตีล โปรดักส์ จำกัด	-	-	2,631,237	2,429,649
รวมลูกหนี้การค้ากิจการที่เกี่ยวข้องกัน	-	-	3,549,586	3,665,328
เจ้าหนี้การค้ากิจการที่เกี่ยวข้องกัน				
บริษัท มาร์ค เวิลด์ไวด์ จำกัด	-	-	19,902	-
บริษัท ซิตี สตีล โปรดักส์ จำกัด	-	-	838,776	10,785,359
บริษัท สยาม ซี.ที.พี. อุตสาหกรรม จำกัด	135,173	146,665	-	-
รวมเจ้าหนี้การค้ากิจการที่เกี่ยวข้องกัน	135,173	146,665	858,678	10,785,359

หมายเหตุประกอบงบการเงิน

6. เงินสดและรายการเทียบเท่าเงินสด

บัญชีนี้ประกอบด้วย

(หน่วย : บาท)

	งบการเงินรวม		งบการเงินเฉพาะกิจการ	
	ณ วันที่ 31 กรกฎาคม 2557	ณ วันที่ 31 กรกฎาคม 2556	ณ วันที่ 31 กรกฎาคม 2557	ณ วันที่ 31 กรกฎาคม 2556
เงินสดและเงินสดย่อย	647,404	743,097	69,971	78,690
เงินฝากธนาคาร - ออมทรัพย์	401,913,468	199,033,691	13,472,996	18,041,722
- กระแสรายวัน	639,105	107,852	364,059	64,684
เงินฝากประจำ 3 เดือน	103,010,626	101,010,474	10,626	10,474
	506,210,603	300,895,114	13,917,652	18,195,570

เงินฝากออมทรัพย์และเงินฝากประจำมีอัตราดอกเบี้ยลอยตัวตามอัตราที่ธนาคารกำหนด

7. เงินลงทุนในหลักทรัพย์เพื่อขาย

บัญชีนี้ประกอบด้วย

(หน่วย : บาท)

	งบการเงินรวม		งบการเงินเฉพาะกิจการ	
	ณ วันที่ 31 กรกฎาคม 2557	ณ วันที่ 31 กรกฎาคม 2556	ณ วันที่ 31 กรกฎาคม 2557	ณ วันที่ 31 กรกฎาคม 2556
เงินลงทุนในหลักทรัพย์เพื่อขาย - ราคาทุน				
- กองทุนรวมตลาดเงิน	70,196,340	70,196,340	-	-
- กองทุนตราสารแห่งหน้ทั่วไป	9,818,800	9,818,800	-	-
รวม	80,015,140	80,015,140	-	-
บวก กำไร (ขาดทุน) ที่ยังไม่เกิดขึ้นจริงจากการเปลี่ยนแปลง				
มูลค่าของเงินลงทุน	4,616,490	2,604,607	-	-
รวมเงินลงทุนในหลักทรัพย์เพื่อขาย - แสดงตามมูลค่ายุติธรรม	84,631,630	82,619,747	-	-

8. ลูกหนี้การค้า

ณ วันที่ 31 กรกฎาคม 2557 และ 2556 ยอดคงเหลือของลูกหนี้การค้าเป็นลูกหนี้ในสกุลเงินบาท โดยแยกตามอายุลูกหนี้ที่คงค้างนับจากวันที่ถึงกำหนดชำระได้ดังนี้

(หน่วย : บาท)

	งบการเงินรวม		งบการเงินเฉพาะกิจการ	
	ณ วันที่ 31 กรกฎาคม 2557	ณ วันที่ 31 กรกฎาคม 2556	ณ วันที่ 31 กรกฎาคม 2557	ณ วันที่ 31 กรกฎาคม 2556
อายุหนี้ค้างชำระ				
ยังไม่ครบกำหนด	60,210,282	63,491,128	3,901,884	4,725,546
ไม่เกิน 3 เดือน	16,451,581	42,177,346	-	2,086,532
มากกว่า 3 เดือนถึง 6 เดือน	-	-	-	-
สุทธิ	76,661,863	105,668,474	3,901,884	6,812,078

9. สินค้ำคงเหลือ

บัญชีนี้ประกอบด้วย

(หน่วย : บาท)

	งบการเงินรวม		งบการเงินเฉพาะกิจการ	
	ณ วันที่ 31 กรกฎาคม 2557	ณ วันที่ 31 กรกฎาคม 2556	ณ วันที่ 31 กรกฎาคม 2557	ณ วันที่ 31 กรกฎาคม 2556
สินค้าสำเร็จรูป	646,424	648,025	-	-
งานระหว่างทำ	1,017,465	946,687	-	-
วัสดุดิบ	18,130,013	32,485,938	-	783,861
รวม	19,793,902	34,080,650	-	783,861

10. เงินฝากธนาคารที่ติดภาระค้ำประกัน

บริษัทและบริษัทย่อยได้นำเงินฝากธนาคารไปเป็นหลักประกันค้ำประกันสำหรับหนังสือค้ำประกันที่ออกโดยธนาคารในนามของบริษัทและบริษัทย่อย และเป็นหลักทรัพย์ค้ำประกันตามปกติธุรกิจของบริษัทและบริษัทย่อย

11. เงินลงทุนในบริษัทย่อย

ณ วันที่ 31 กรกฎาคม 2557 และ 2556 เงินลงทุนในบริษัทย่อยซึ่งบันทึกโดยวิธีราคาทุนเป็นเงินลงทุนในหุ้นสามัญของบริษัทดังต่อไปนี้

(หน่วย : บาท)

ชื่อบริษัท	ทุนชำระแล้ว		วิธีส่วนได้เสีย		วิธีราคาทุน		เงินปันผลรับ	
	ณ วันที่ 31 กรกฎาคม 2557	ณ วันที่ 31 กรกฎาคม 2556	ณ วันที่ 31 กรกฎาคม 2557	ณ วันที่ 31 กรกฎาคม 2556	ณ วันที่ 31 กรกฎาคม 2557	ณ วันที่ 31 กรกฎาคม 2556	สำหรับปีสิ้นสุด วันที่ 31 กรกฎาคม	
							2557	2556
บริษัท สยาม ไอโซ โพร จำกัด	112,000,000	112,000,000	146,247,098	146,234,795	111,999,940	111,999,940	-	10,751,994
บริษัท มาร์ค เวลด์ไวต์ จำกัด	280,200,000	280,200,000	369,438,178	366,193,967	264,819,940	264,819,940	-	39,227,992
บริษัท ซิตี สตีล โพรดักส์ จำกัด	247,050,000	247,050,000	671,752,141	577,336,794	247,049,980	247,049,980	49,409,996	-
รวมเงินลงทุนในบริษัทย่อย			1,187,437,417	1,089,765,556	623,869,860	623,869,860	49,409,996	49,979,986

12. อสังหาริมทรัพย์เพื่อการลงทุน

อสังหาริมทรัพย์เพื่อการลงทุนของบริษัทย่อย เป็นที่ดินที่บริษัทย่อยถือครองไว้โดยที่ปัจจุบันมิได้ระบุวัตถุประสงค์ของการใช้งานในอนาคต บริษัทย่อยมีการประเมินราคาอสังหาริมทรัพย์เพื่อการลงทุนโดยผู้ประเมินอิสระ เมื่อวันที่ 1 สิงหาคม 2555 ตามวิธีเปรียบเทียบตามราคาตลาด โดยมีมูลค่ายุติธรรมของที่ดิน เป็นจำนวน 20.96 ล้านบาท

หมายเหตุประกอบงบการเงิน

13. ที่ดิน อาคารและอุปกรณ์

บัญชีนี้ประกอบด้วย

(หน่วย : บาท)

	งบการเงินรวม				ยอดคงเหลือ ณ วันที่ 31 กรกฎาคม 2557
	ยอดคงเหลือ ณ วันที่ 31 กรกฎาคม 2556	เพิ่มขึ้น	ลดลง	โอนเข้า (ออก)	
ราคาทุน					
ที่ดิน	58,858,269	-	-	-	58,858,269
อาคาร	196,258,750	-	-	-	196,258,750
เครื่องจักรและอุปกรณ์	495,032,741	7,332,567	-	38,405,959	540,771,267
ยานพาหนะ	51,155,198	-	(1,047,243)	-	50,107,955
เครื่องตกแต่งและเครื่องใช้สำนักงาน	13,537,709	419,147	-	-	13,956,856
อาคารงานระหว่างก่อสร้างและเครื่องจักรและอุปกรณ์ระหว่างติดตั้ง	48,417,830	23,530,629	-	(38,405,959)	33,542,500
รวม	863,260,497	31,282,343	(1,047,243)	-	893,495,597
หัก ค่าเสื่อมราคาสะสม					
อาคาร	37,510,809	9,496,586	-	-	47,007,395
เครื่องจักรและอุปกรณ์	211,215,728	51,847,047	-	-	263,062,775
ยานพาหนะ	36,888,377	1,025,274	(1,047,242)	-	36,866,409
เครื่องตกแต่งและเครื่องใช้สำนักงาน	10,351,299	984,564	-	-	11,335,863
รวม	295,966,213	63,353,471	(1,047,242)	-	358,272,442
ที่ดิน อาคาร และอุปกรณ์ - สุทธิ	567,294,284				535,223,155

(หน่วย : บาท)

	งบการเงินรวม				ยอดคงเหลือ ณ วันที่ 31 กรกฎาคม 2556
	ยอดคงเหลือ ณ วันที่ 31 กรกฎาคม 2555	เพิ่มขึ้น	ลดลง	โอนเข้า (ออก)	
ราคาทุน					
ที่ดิน	58,858,269	-	-	-	58,858,269
อาคาร	196,258,750	-	-	-	196,258,750
เครื่องจักรและอุปกรณ์	484,880,204	13,507,067	(3,700,130)	345,600	495,032,741
ยานพาหนะ	40,803,330	10,431,868	(80,000)	-	51,155,198
เครื่องตกแต่งและเครื่องใช้สำนักงาน	13,142,544	395,165	-	-	13,537,709
อาคารงานระหว่างก่อสร้างและเครื่องจักรและอุปกรณ์ระหว่างติดตั้ง	15,937,307	32,826,123	-	(345,600)	48,417,830
รวม	809,880,404	57,160,223	(3,780,130)	-	863,260,497
หัก ค่าเสื่อมราคาสะสม					
อาคาร	28,014,223	9,496,586	-	-	37,510,809
เครื่องจักรและอุปกรณ์	167,172,164	47,329,419	(3,285,855)	-	211,215,728
ยานพาหนะ	36,452,503	448,518	(12,644)	-	36,888,377
เครื่องตกแต่งและเครื่องใช้สำนักงาน	9,217,475	1,133,824	-	-	10,351,299
รวม	240,856,365	58,408,347	(3,298,499)	-	295,966,213
ที่ดิน อาคาร และอุปกรณ์ - สุทธิ	569,024,039				567,294,284
ค่าเสื่อมราคาสำหรับปีสิ้นสุดวันที่ 31 กรกฎาคม 2557 (60.04 ล้านบาท รวมอยู่ในต้นทุนขายและบริการ ส่วนที่เหลือรวมอยู่ในค่าใช้จ่ายบริหาร)					63,353,471
2556 (54.11 ล้านบาท รวมอยู่ในต้นทุนขายและบริการ ส่วนที่เหลือรวมอยู่ในค่าใช้จ่ายบริหาร)					58,408,347

หมายเหตุประกอบงบการเงิน

(หน่วย : บาท)

งบการเงินเฉพาะกิจการ

	ยอดคงเหลือ ณ วันที่ 31 กรกฎาคม 2556	เพิ่มขึ้น	ลดลง	โอนเข้า (ออก)	ยอดคงเหลือ ณ วันที่ 31 กรกฎาคม 2557
ราคาทุน					
อาคาร	4,464,395	-	-	-	4,464,395
เครื่องจักรและอุปกรณ์	33,511,409	-	-	-	33,511,409
ยานพาหนะ	9,426,283	-	-	-	9,426,283
เครื่องตกแต่งและเครื่องใช้สำนักงาน	4,166,257	-	-	-	4,166,257
รวม	51,568,344	-	-	-	51,568,344
หัก ค่าเสื่อมราคาสะสม					
อาคาร	1,555,750	221,238	-	-	1,776,988
เครื่องจักรและอุปกรณ์	33,511,317	-	-	-	33,511,317
ยานพาหนะ	9,426,280	-	-	-	9,426,280
เครื่องตกแต่งและเครื่องใช้สำนักงาน	4,138,141	22,189	-	-	4,160,330
รวม	48,631,488	243,427	-	-	48,874,915
ที่ดิน อาคาร และอุปกรณ์ - สุทธิ	2,936,856				2,693,429

(หน่วย : บาท)

งบการเงินเฉพาะกิจการ

	ยอดคงเหลือ ณ วันที่ 31 กรกฎาคม 2555	เพิ่มขึ้น	ลดลง	โอนเข้า (ออก)	ยอดคงเหลือ ณ วันที่ 31 กรกฎาคม 2556
ราคาทุน					
อาคาร	4,464,395	-	-	-	4,464,395
เครื่องจักรและอุปกรณ์	38,137,039	-	(4,625,630)	-	33,511,409
ยานพาหนะ	9,426,283	-	-	-	9,426,283
เครื่องตกแต่งและเครื่องใช้สำนักงาน	4,166,257	-	-	-	4,166,257
รวม	56,193,974	-	(4,625,630)	-	51,568,344
หัก ค่าเสื่อมราคาสะสม					
อาคาร	1,334,511	221,239	-	-	1,555,750
เครื่องจักรและอุปกรณ์	37,135,892	100,049	(3,724,624)	-	33,511,317
ยานพาหนะ	9,426,280	-	-	-	9,426,280
เครื่องตกแต่งและเครื่องใช้สำนักงาน	4,092,878	45,263	-	-	4,138,141
รวม	51,989,561	366,551	(3,724,624)	-	48,631,488
ที่ดิน อาคาร และอุปกรณ์ - สุทธิ	4,204,413				2,936,856
ค่าเสื่อมราคาสำหรับปีสิ้นสุดวันที่ 31 กรกฎาคม 2557 (ทั้งหมดรวมอยู่ในค่าใช้จ่ายบริหาร)					243,427
2556 (ทั้งหมดรวมอยู่ในค่าใช้จ่ายบริหาร)					366,551

หมายเหตุประกอบงบการเงิน

บริษัทย่อยได้นำที่ดินพร้อมสิ่งปลูกสร้าง ซึ่งมีมูลค่าสุทธิตามบัญชี ณ วันที่ 31 กรกฎาคม 2557 จำนวน 135.9 ล้านบาท (ณ วันที่ 31 กรกฎาคม 2556 : 140.9 ล้านบาท) ไปจดจำนองไว้กับธนาคารเพื่อค้ำประกันวงเงินสินเชื่อที่บริษัทได้รับจากสถาบันการเงิน

ณ วันที่ 31 กรกฎาคม 2557 และ 2556 บริษัทและบริษัทย่อยมีอุปกรณ์จำนวนหนึ่ง ซึ่งตัดค่าเสื่อมราคาหมดแล้วแต่ยังใช้งานอยู่ ราคาทุนของสินทรัพย์ดังกล่าวมีจำนวน 66.6 ล้านบาท และ 65.5 ล้านบาท ตามลำดับ (เฉพาะกิจการ : 47.0 ล้านบาท และ 47.0 ล้านบาท ตามลำดับ)

14. สินทรัพย์ไม่มีตัวตน

บัญชีนี้ประกอบด้วย

	งบการเงินรวม			ยอดคงเหลือ ณ วันที่ 31 กรกฎาคม 2557
	ยอดคงเหลือ ณ วันที่ 31 กรกฎาคม 2556	เพิ่มขึ้น	ลดลง	
ราคาทุน				
โปรแกรมคอมพิวเตอร์	2,006,770	-	-	2,006,770
หัก ค่าตัดจำหน่ายสะสม	2,002,175	4,373	-	2,006,548
สินทรัพย์ไม่มีตัวตน - สุทธิ	4,595			222

	งบการเงินรวม			ยอดคงเหลือ ณ วันที่ 31 กรกฎาคม 2556
	ยอดคงเหลือ ณ วันที่ 31 กรกฎาคม 2555	เพิ่มขึ้น	ลดลง	
ราคาทุน				
โปรแกรมคอมพิวเตอร์	2,006,770	-	-	2,006,770
หัก ค่าตัดจำหน่ายสะสม	1,567,297	434,878	-	2,002,175
สินทรัพย์ไม่มีตัวตน - สุทธิ	439,473			4,595
ค่าตัดจำหน่ายสำหรับปีสิ้นสุดวันที่ 31 กรกฎาคม (รวมอยู่ในค่าใช้จ่ายบริหาร)				
2557				4,373
2556				434,878

	งบการเงินเฉพาะกิจการ			ยอดคงเหลือ ณ วันที่ 31 กรกฎาคม 2557
	ยอดคงเหลือ ณ วันที่ 31 กรกฎาคม 2556	เพิ่มขึ้น	ลดลง	
ราคาทุน				
โปรแกรมคอมพิวเตอร์	1,279,270	-	-	1,279,270
หัก ค่าตัดจำหน่ายสะสม	1,279,059	-	-	1,279,059
สินทรัพย์ไม่มีตัวตน - สุทธิ	211			211

หมายเหตุประกอบงบการเงิน

(หน่วย : บาท)

	งบการเงินเฉพาะกิจการ			ยอดคงเหลือ ณ วันที่ 31 กรกฎาคม 2555
	ยอดคงเหลือ ณ วันที่ 31 กรกฎาคม 2554	เพิ่มขึ้น	ลดลง	
ราคาทุน				
โปรแกรมคอมพิวเตอร์	1,279,270			1,279,270
หัก ค่าตัดจำหน่ายสะสม	1,037,077	241,982	-	1,279,059
สินทรัพย์ไม่มีตัวตน - สุทธิ	242,193			211
ค่าตัดจำหน่ายสำหรับปีสิ้นสุดวันที่ 31 กรกฎาคม (รวมอยู่ในค่าใช้จ่ายบริหาร)				
2557				-
2556				241,982

ณ วันที่ 31 กรกฎาคม 2557 และ 2556 บริษัทและบริษัทย่อยมีสินทรัพย์ไม่มีตัวตนจำนวนหนึ่ง ซึ่งตัดค่าตัดจำหน่ายหมดแล้วแต่ยังใช้งานอยู่ ราคาทุนของสินทรัพย์ไม่มีตัวตนดังกล่าวมีจำนวน 2.0 ล้านบาท และ 1.9 ล้านบาท ตามลำดับ (เฉพาะกิจการ : 1.3 ล้านบาท และ 1.3 ล้านบาท ตามลำดับ)

15. สินทรัพย์ภาษีเงินได้รอการตัดบัญชีและหนี้สินภาษีเงินได้รอการตัดบัญชี

15.1 การเปลี่ยนแปลงของสินทรัพย์ภาษีเงินได้รอการตัดบัญชีและหนี้สินภาษีเงินได้รอการตัดบัญชี สำหรับปีสิ้นสุดวันที่ 31 กรกฎาคม 2557 และ 2556 สรุปได้ดังนี้

(หน่วย : บาท)

	งบการเงินรวม			ยอดตามบัญชี ณ 31 ก.ค. 57
	ยอดตามบัญชี ณ 31 ก.ค. 56	รายได้ (ค่าใช้จ่าย) ในระหว่างปี ในกำไรขาดทุน เบ็ดเสร็จอื่น		
สินทรัพย์ภาษีเงินได้รอการตัดบัญชี :				
สินทรัพย์ไม่มีตัวตน	126,537	(25,567)	-	100,970
ประมาณการหนี้สินผลประโยชน์พนักงาน	161,489	21,166	-	182,655
ขาดทุนสะสมยกไปทางภาษีอากร	58,545	(58,545)	-	-
รวม	346,571	(62,946)	-	283,625
หนี้สินภาษีเงินได้รอการตัดบัญชี :				
กำไรที่ยังไม่เกิดขึ้นจริงจากการวัดมูลค่าเงินลงทุนเผื่อขาย	520,921	-	402,377	923,298
รวม	520,921	-	402,377	923,298

หมายเหตุประกอบงบการเงิน

(หน่วย : บาท)

	ยอดตามบัญชี ณ 31 ก.ค. 56	งบการเงินเฉพาะกิจการ		ยอดตามบัญชี ณ 31 ก.ค. 57
		รายได้ (ค่าใช้จ่าย) ในระหว่างปี ในกำไรขาดทุน เบ็ดเสร็จอื่น		
สินทรัพย์ภาษีเงินได้รอการตัดบัญชี :				
สินทรัพย์ไม่มีตัวตน	126,537	(25,567)	-	100,970
ประมาณการหนี้สินผลประโยชน์พนักงาน	60,968	8,032	-	69,000
รวม	187,505	(17,535)	-	169,970

15.2 ค่าใช้จ่าย (รายได้) ภาษีเงินได้

15.2.1 ส่วนประกอบหลักของค่าใช้จ่าย (รายได้) ภาษีเงินได้

สำหรับปีสิ้นสุดวันที่ 31 กรกฎาคม 2557 และ 2556 ประกอบด้วย

(หน่วย : บาท)

	งบการเงินรวม		งบการเงินเฉพาะกิจการ	
	2557	2556	2557	2556
ค่าใช้จ่าย (รายได้) ภาษีเงินได้ที่แสดงอยู่ในกำไรขาดทุน :				
ค่าใช้จ่ายภาษีเงินได้ของปีปัจจุบัน :				
ค่าใช้จ่ายภาษีเงินได้นิติบุคคลสำหรับปี	995,700	1,144,721	189,869	339,398
ค่าใช้จ่าย (รายได้) ภาษีเงินได้รอการตัดบัญชี :				
การเปลี่ยนแปลงของผลต่างชั่วคราวที่รับรู้เมื่อเริ่มแรก และที่กลับรายการ	62,946	21,477	17,535	(34,889)
การปรับมูลค่าภาษีเงินได้รอการตัดบัญชีจากการเปลี่ยนแปลง ของอัตราภาษี	-	(2,801)	-	4,551
รวม	1,058,646	1,163,397	207,404	309,060
ภาษีเงินได้ที่เกี่ยวข้องกับส่วนประกอบของกำไรขาดทุนเบ็ดเสร็จอื่น :				
ภาษีเงินได้รอการตัดบัญชีที่เกี่ยวข้องกับการวัดมูลค่าเงินลงทุนเพื่อขาย	402,377	349,798	-	-
รวม	402,377	349,798	-	-

หมายเหตุประกอบงบการเงิน

15.2.2 การกระทบยอดระหว่างจำนวนค่าใช้จ่าย (รายได้) และผลคูณของกำไรทางบัญชีกับอัตราภาษีที่ใช้สำหรับปีสิ้นสุดวันที่ 31 กรกฎาคม 2557 และ 2556 สรุปได้ดังนี้

(หน่วย : บาท)

	งบการเงินรวม		งบการเงินเฉพาะกิจการ	
	2557	2556	2557	2556
กำไร (ขาดทุน) ทางบัญชีสำหรับปี	149,638,041	126,398,969	50,247,358	51,297,926
อัตราภาษีที่ใช้ (%)	20%	23%	20%	23%
ค่าใช้จ่าย (รายได้) ภาษีเงินได้คำนวณตามอัตราภาษีที่ใช้	29,927,608	29,071,763	10,049,471	11,798,523
รายการกระทบยอด				
ผลกระทบทางภาษีของค่าใช้จ่ายที่ไม่สามารถนำมาหักใน				
การคำนวณกำไรทางภาษี				
- ค่าใช้จ่ายที่ไม่อนุญาตให้ถือเป็นรายจ่ายในการคำนวณกำไรทางภาษี	152,211	31,010	39,932	1,659
- กำไรของกิจการที่ได้รับการส่งเสริมการลงทุนที่ได้รับยกเว้น	(28,581,838)	(27,447,870)	-	-
- ผลกระทบทางภาษีของรายได้หรือกำไรที่ไม่ต้องนำมาคำนวณกำไรทางภาษี	(439,335)	(488,705)	(9,881,999)	(11,495,673)
รายการปรับมูลค่าภาษีเงินได้หรือการตัดบัญชีจากการเปลี่ยนแปลงของอัตราภาษี	-	(2,801)	-	4,551
รวมรายการกระทบยอด	(28,868,962)	(27,908,366)	(9,842,067)	(11,489,463)
รวมค่าใช้จ่าย (รายได้) ภาษีเงินได้	1,058,646	1,163,397	207,404	309,060

15.2.3 การกระทบยอดระหว่างอัตราภาษีที่แท้จริงถัวเฉลี่ยและอัตราภาษีที่ใช้ สำหรับปีสิ้นสุดวันที่ 31 กรกฎาคม 2557 และ 2556 สรุปได้ดังนี้

(หน่วย : บาท)

	งบการเงินรวม			
	2557		2556	
	จำนวนภาษี	อัตราภาษี (%)	จำนวนภาษี	อัตราภาษี (%)
กำไร (ขาดทุน) ทางบัญชีก่อนค่าใช้จ่ายภาษีเงินได้สำหรับปี	149,638,041		126,398,969	
ค่าใช้จ่าย (รายได้) ภาษีเงินได้ตามอัตราภาษีที่ใช้	29,927,608	20.00	29,071,764	23.00
รายการกระทบยอด	(28,868,962)	(19.29)	(27,908,367)	(22.08)
ค่าใช้จ่าย (รายได้) ภาษีเงินได้ตามอัตราภาษีที่แท้จริงถัวเฉลี่ย	1,058,646	0.71	1,163,397	0.92

(หน่วย : บาท)

	งบการเงินเฉพาะกิจการ			
	2557		2556	
	จำนวนภาษี	อัตราภาษี (%)	จำนวนภาษี	อัตราภาษี (%)
กำไร (ขาดทุน) ทางบัญชีก่อนค่าใช้จ่ายภาษีเงินได้สำหรับปี	50,247,358		51,297,926	
ค่าใช้จ่าย (รายได้) ภาษีเงินได้ตามอัตราภาษีที่ใช้	10,049,471	20.00	11,798,532	23.00
รายการกระทบยอด	(9,842,067)	(19.59)	(11,489,463)	(22.40)
ค่าใช้จ่าย (รายได้) ภาษีเงินได้ตามอัตราภาษีที่แท้จริงถัวเฉลี่ย	207,404	0.41	309,060	0.60

หมายเหตุประกอบงบการเงิน

16. ภาวะผูกพันผลประโยชน์พนักงาน

บริษัทและบริษัทย่อยมีภาวะผูกพันผลประโยชน์พนักงาน ดังนี้

งบแสดงฐานะการเงิน

(หน่วย : บาท)

	งบการเงินรวม		งบการเงินเฉพาะกิจการ	
	ณ วันที่ 31 กรกฎาคม 2557	ณ วันที่ 31 กรกฎาคม 2557	ณ วันที่ 31 กรกฎาคม 2557	ณ วันที่ 31 กรกฎาคม 2557
ภาวะผูกพันผลประโยชน์พนักงานยกมาต้นปี	807,443	705,927	304,841	267,296
ต้นทุนบริการปัจจุบัน	74,268	72,937	27,751	26,666
ต้นทุนดอกเบี้ย	31,565	28,579	12,407	10,879
ภาวะผูกพันผลประโยชน์พนักงานยกไปปลายปี	913,276	807,443	344,999	304,841

ค่าใช้จ่ายที่รับรู้ในงบกำไรขาดทุนเบ็ดเสร็จ

(หน่วย : บาท)

	งบการเงินรวม		งบการเงินเฉพาะกิจการ	
	2557	2556	2557	2556
สำหรับปีสิ้นสุดวันที่ 31 กรกฎาคม				
ต้นทุนขายและบริการ	13,746	14,783	-	-
ค่าใช้จ่ายในการบริหาร	36,106	34,693	3,335	3,205
ค่าตอบแทนผู้บริหาร	24,416	23,461	24,416	23,461
ดอกเบี้ยจากภาวะผูกพัน	31,565	28,579	12,407	10,879
	105,833	101,516	40,158	37,545

ข้อสมมุติหลักในการประมาณการตามหลักการคณิตศาสตร์ประกันภัย

ร้อยละ

สำหรับปีสิ้นสุดวันที่ 31 กรกฎาคม 2557 และ 2556

	งบการเงินรวม	งบการเงินเฉพาะกิจการ
อัตราคิดลด	4.07	4.07
อัตราการเพิ่มขึ้นของเงินเดือน	2 - 8	2 - 8
อัตราการหมุนเวียนพนักงาน	0 - 15	0 - 15
อัตราการมรณะ	อ้างอิงจากตาราง มรณะไทย พ.ศ. 2551	อ้างอิงจากตาราง มรณะไทย พ.ศ. 2551

17. การบริหารจัดการทุน

วัตถุประสงค์ในการบริหารจัดการทุนที่สำคัญของบริษัทคือการจัดให้มีซึ่งโครงสร้างทางการเงินที่เหมาะสมและการดำรงไว้ซึ่งความสามารถในการดำเนินธุรกิจอย่างต่อเนื่อง

ตามงบแสดงฐานะการเงิน ณ วันที่ 31 กรกฎาคม 2557 และ 2556 ตามงบการเงินรวมมีอัตราหนี้สินต่อทุนเท่ากับ 0.046 : 1 และ 0.022 : 1 ตามลำดับและงบการเงินเฉพาะกิจการมีอัตราส่วนหนี้สินต่อทุนเท่ากับ 0.003 : 1 และ 0.019 : 1 ตามลำดับ

18. เงินปันผล

เมื่อวันที่ 27 กันยายน 2556 ที่ประชุมคณะกรรมการบริษัท ได้มีมติอนุมัติให้บริษัทจ่ายเงินปันผลจากกำไรของรอบปี 2555/2556 ให้แก่ผู้ถือหุ้นของบริษัทในอัตราหุ้นละ 0.16 บาท รวมเป็นเงิน 48 ล้านบาท โดยมติดังกล่าวได้รับการอนุมัติจากที่ประชุมสามัญผู้ถือหุ้นของบริษัทเมื่อวันที่ 29 พฤศจิกายน 2556 โดยบริษัทกำหนดจ่ายเงินปันผลให้กับผู้ถือหุ้นในเดือนธันวาคม 2556

เมื่อวันที่ 23 กันยายน 2555 ที่ประชุมคณะกรรมการบริษัท ได้มีมติอนุมัติให้บริษัทจ่ายเงินปันผลจากกำไรของรอบปี 2554/2555 ให้แก่ผู้ถือหุ้นของบริษัทในอัตราหุ้นละ 0.16 บาท รวมเป็นเงิน 48 ล้านบาท โดยมติดังกล่าวได้รับการอนุมัติจากที่ประชุมสามัญผู้ถือหุ้นของบริษัทเมื่อวันที่ 30 พฤศจิกายน 2555 โดยบริษัทกำหนดจ่ายเงินปันผลให้กับผู้ถือหุ้นในเดือนธันวาคม 2555

19. สิทธิพิเศษที่ได้รับจากการส่งเสริมการลงทุน

บริษัท ซีดี สตีล โปรดักส์ จำกัด ได้รับสิทธิพิเศษทางภาษีตามพระราชบัญญัติส่งเสริมการลงทุน พ.ศ. 2520 จากคณะกรรมการส่งเสริมการลงทุนตามบัตรส่งเสริมเลขที่ 2007(1)/2552 สำหรับกิจการผลิตอุปกรณ์ในการขนถ่ายและจัดเก็บสินค้าที่มีขั้นตอนการออกแบบ ทั้งนี้ภายใต้เงื่อนไขต่าง ๆ ที่กำหนดไว้ สิทธิพิเศษดังกล่าวรวมถึง

- ก. ได้รับลดหย่อนอากรขาเข้าสำหรับเครื่องจักรกึ่งหนึ่งตามที่คณะกรรมการพิจารณาอนุมัติ
- ข. ได้รับยกเว้นภาษีเงินได้นิติบุคคลสำหรับกำไรสุทธิที่ได้จากการประกอบกิจการที่ได้รับการส่งเสริมมี กำหนดเวลาแปดปี นับแต่วันที่เริ่มมีรายได้จากการประกอบกิจการนั้น (เริ่มมีรายได้วันที่ 3 สิงหาคม 2553)

ผลการดำเนินงานของบริษัทและบริษัทย่อย จำแนกตามธุรกิจที่ได้รับการส่งเสริมและธุรกิจที่ไม่ได้รับการส่งเสริมลงทุนสำหรับปีสิ้นสุดวันที่ 31 กรกฎาคม 2557 และ 2556 ปรากฏดังนี้

	งบการเงินรวม (บาท)					
	กิจการที่ได้รับการส่งเสริม		กิจการที่ไม่ได้รับการส่งเสริม		รวม	
	2557	2556	2557	2556	2557	2556
รายได้จากการขายและรายได้บริการ	580,175,994	477,639,893	-	-	580,175,994	477,639,893
รายได้อื่น	2,219,501	2,000,330	1,459,446	309,041	3,678,947	2,309,371
	582,395,495	479,640,223	1,459,446	309,041	583,854,941	479,949,264

หมายเหตุประกอบงบการเงิน

20. ค่าใช้จ่ายตามลักษณะ

รายการค่าใช้จ่ายแบ่งตามลักษณะ ประกอบด้วยรายการค่าใช้จ่ายที่สำคัญดังต่อไปนี้

(หน่วย : บาท)

	สำหรับปีสิ้นสุดวันที่ 31 กรกฎาคม			
	งบกำไรขาดทุนรวม		งบกำไรขาดทุนเฉพาะกิจการ	
	2557	2556	2557	2556
วัตถุดิบและวัสดุสิ้นเปลืองใช้ไป	432,759,614	387,278,905	783,861	39,976
การเปลี่ยนแปลงในสินค้าสำเร็จรูปและงานระหว่างทำ	(69,177)	427,863	-	-
ค่าเสื่อมราคาและค่าตัดจำหน่าย	63,357,844	58,843,225	243,427	608,533
ค่าใช้จ่ายพนักงาน	52,777,159	52,208,204	22,178,462	14,936,558
ภาระผูกพันผลประโยชน์พนักงาน	74,268	72,937	27,751	26,666

21. กองทุนสำรองเลี้ยงชีพ

บริษัท และบริษัทย่อย และพนักงานของบริษัทและบริษัทย่อยได้ร่วมกันจัดตั้งกองทุนสำรองเลี้ยงชีพขึ้นตามพระราชบัญญัติกองทุนสำรองเลี้ยงชีพ พ.ศ. 2530 โดยบริษัท และบริษัทย่อยและพนักงานจะจ่ายสมทบเข้ากองทุนเป็นรายเดือนในอัตราร้อยละ 2 ของเงินเดือน กองทุนสำรองเลี้ยงชีพนี้บริหารโดยบริษัทหลักทรัพย์จัดการกองทุนที่สโก็ จำกัด และจะจ่ายให้แก่ พนักงานเมื่อพนักงานนั้นออกจากงานตามระเบียบว่าด้วยกองทุนของบริษัท และบริษัทย่อย บริษัทและบริษัทย่อยได้จ่ายเงินสมทบกองทุนสำหรับปีสิ้นสุดวันที่ 31 กรกฎาคม 2557 และ 2556 เป็นจำนวนเงิน 0.86 ล้านบาท และ 0.86 ล้านบาท ตามลำดับ (เฉพาะกิจการ : 0.85 ล้านบาท และ 0.85 ล้านบาท ตามลำดับ)

22. การเสนอข้อมูลทางการเงินจำแนกตามส่วนงาน

ข้อมูลส่วนงานดำเนินงานที่นำเสนอนี้สอดคล้องกับรายงานภายในของบริษัทและบริษัทย่อยที่มีผู้มีส่วนได้เสียในใจสูงสุดด้านการดำเนินงานได้รับและสอบถามอย่างสม่ำเสมอ เพื่อใช้ในการตัดสินใจในการจัดสรรทรัพยากรให้กับส่วนงานและประเมินผลการดำเนินงานของส่วนงาน

บริษัทและบริษัทย่อยดำเนินธุรกิจหลักในส่วนงานดำเนินงานเพียงส่วนงานเดียวคือ ผลิตและจำหน่ายผลิตภัณฑ์เกี่ยวกับโลหะ โดยมีการแยกเป็น 2 สายงาน คือ (1) สายงานผลิตและจำหน่ายผลิตภัณฑ์โลหะโครงสร้าง ผลิตภัณฑ์โลหะที่เกี่ยวข้องกับอุปกรณ์จัดเก็บลำเลียง และผลิตภัณฑ์โลหะอื่น ๆ และ (2) สายงานผลิตและจำหน่ายโลหะและผลิตภัณฑ์โลหะแปรรูป และมีส่วนงานหลักซึ่งดำเนินธุรกิจในส่วนงานทางภูมิศาสตร์เดียวในประเทศไทย

บริษัทและบริษัทย่อยประเมินผลการปฏิบัติงานของส่วนงานโดยพิจารณาจากกำไรหรือขาดทุนจากการดำเนินงานซึ่งวัดมูลค่าโดยใช้เกณฑ์เดียวกับที่ใช้ในการวัดกำไรหรือขาดทุนจากการดำเนินงานในงบการเงิน ดังนั้น รายได้ กำไรจากการดำเนินงาน และสินทรัพย์ทั้งหมดที่แสดงอยู่ในงบการเงิน จึงถือเป็นการรายงานตามส่วนงานดำเนินงานและเขตภูมิศาสตร์แล้ว

บริษัทและบริษัทย่อยใช้เกณฑ์ในการกำหนดราคาระหว่างกันตามที่กล่าวไว้ในหมายเหตุประกอบงบการเงิน
ข้อ 5

23. ภาวะผูกพัน และหนี้สินที่อาจเกิดขึ้น

23.1 ภาวะผูกพันเกี่ยวกับสัญญาเช่าดำเนินงาน

บริษัทและบริษัทย่อยได้ทำสัญญาเช่าอาคารและโรงงานกับบริษัทที่เกี่ยวข้องกันแห่งหนึ่งเป็นเวลา 36 เดือน ระยะเวลาของสัญญาตั้งแต่เดือนสิงหาคม 2556 ถึงเดือนกรกฎาคม 2559 โดยมีอัตราค่าเช่าเดือนละ 52,800.00 บาท

ณ วันที่ 31 กรกฎาคม 2557 บริษัทมีภาวะผูกพันในการจ่ายค่าเช่าตามสัญญา ดังนี้

	ล้านบาท
จ่ายชำระภายในหนึ่งปี	0.6
จ่ายชำระภายหลังจากหนึ่งปีแต่ไม่เกินห้าปี	0.6

23.2 การค้ำประกัน

ณ วันที่ 31 กรกฎาคม 2557 และ 2556 บริษัทและบริษัทย่อยมีหนังสือค้ำประกันที่ออกโดยธนาคาร ในนามของบริษัทและบริษัทย่อยเป็นจำนวนประมาณ 2.7 ล้านบาท และ 2.2 ล้านบาท ตามลำดับ (เฉพาะกิจการ : 0.6 ล้านบาท และ 0.6 ล้านบาท ตามลำดับ) ซึ่งเกี่ยวเนื่องกับภาวะผูกพันทางปฏิบัติบางประการตามปกติธุรกิจของบริษัทและบริษัทย่อย

23.3 เงินกู้ยืมระยะสั้นจากสถาบันการเงิน

บริษัทและบริษัทย่อยมีวงเงินกู้จากธนาคารพาณิชย์ในประเทศเป็นจำนวนเงิน 290 ล้านบาท (ณ วันที่ 31 กรกฎาคม 2556 : 290 ล้านบาท) เงินกู้ยืมดังกล่าวค้ำประกัน โดยบริษัทย่อยสองแห่ง และที่ดินพร้อมสิ่งปลูกสร้างของบริษัทย่อยแห่งหนึ่ง

23.4 อื่น ๆ

บริษัทมีภาวะผูกพันเกี่ยวกับส่วนของเงินลงทุนในบริษัทย่อยที่ยังไม่เรียกชำระเป็นจำนวนประมาณ 79.75 ล้านบาท และส่วนของเงินลงทุนบริษัทย่อยในต่างประเทศซึ่งลงทุนโดยบริษัทย่อยของบริษัท จำนวน 3.0 ล้านเหรียญสหรัฐ

24. เครื่องมือทางการเงิน

24.1 นโยบายการบัญชี

รายละเอียดของนโยบายการบัญชีที่สำคัญ วิธีการที่ใช้ ซึ่งรวมถึงเกณฑ์ในการรับรู้รายได้และค่าใช้จ่าย ที่เกี่ยวกับสินทรัพย์และหนี้สินทางการเงินแต่ละประเภทได้เปิดเผยไว้แล้วในหมายเหตุประกอบงบการเงินข้อ 4

24.2 นโยบายการบริหารความเสี่ยงสำหรับเครื่องมือทางการเงิน

บริษัทและบริษัทย่อยบริหารความเสี่ยงทางการเงินที่อาจเกิดขึ้นในสินทรัพย์ทางการเงินและหนี้สินทางการเงินตามปกติธุรกิจ โดยใช้ระบบการจัดการและการควบคุมภายในองค์กร โดยทั่วไปและไม่ได้ถือหรือออกอนุพันธ์ทางการเงินใด ๆ

หมายเหตุประกอบงบการเงิน

24.3 ความเสี่ยงด้านการให้สินเชื่อ

บริษัทและบริษัทย่อยมีความเสี่ยงด้านการให้สินเชื่อที่เกี่ยวข้องกับลูกหนี้การค้า ฝ่ายบริหารควบคุมความเสี่ยงนี้โดยการกำหนดให้มีนโยบายและวิธีการในการควบคุมสินเชื่อที่เหมาะสม ดังนั้นบริษัทและบริษัทย่อยจึงไม่คาดว่าจะได้รับความเสียหายที่เป็นสาระสำคัญจากการให้สินเชื่อ นอกจากนี้ การให้สินเชื่อของบริษัทและบริษัทย่อยไม่มีการกระจุกตัวเนื่องจากบริษัทและบริษัทย่อยมีฐานของลูกค้าที่หลากหลายและมีอยู่จำนวนมาก ราย จำนวนเงินสูงสุดที่บริษัทและบริษัทย่อยอาจต้องสูญเสียจากการให้สินเชื่อคือมูลค่าตามบัญชีของลูกหนี้ที่แสดงอยู่ในงบแสดงฐานะการเงิน

24.4 ความเสี่ยงจากอัตราดอกเบี้ย

บริษัทและบริษัทย่อยมีความเสี่ยงจากอัตราดอกเบี้ยที่สำคัญอันเกี่ยวข้องกับเงินฝากสถาบันการเงิน อย่างไรก็ตาม เนื่องจากสินทรัพย์ทางการเงินส่วนใหญ่มีอัตราดอกเบี้ยที่ปรับขึ้นลงตามอัตราตลาด ความเสี่ยงจากอัตราดอกเบี้ยของบริษัทและบริษัทย่อยจึงอยู่ในระดับต่ำ

ณ วันที่ 31 กรกฎาคม 2557 สินทรัพย์และหนี้สินทางการเงินที่สำคัญสามารถจัดตามประเภทอัตราดอกเบี้ย ได้ดังนี้

(หน่วย : ล้านบาท)

งบการเงินรวม	อัตราดอกเบี้ย ปรับขึ้นลงตาม ราคาตลาด	ไม่มีอัตรา ดอกเบี้ย	รวม	อัตราดอกเบี้ย (ร้อยละต่อปี)
สินทรัพย์ทางการเงิน				
เงินสดและรายการเทียบเท่าเงินสด	506	-	506	0.00 - 1.20
เงินลงทุนในหลักทรัพย์เพื่อขาย	-	85	85	-
ลูกหนี้การค้า	-	77	77	-
เงินฝากธนาคารที่ติดภาระค้ำประกัน	2	-	2	0.00 - 1.50
	508	162	670	
หนี้สินทางการเงิน				
เจ้าหนี้การค้า	-	25	25	
	-	25	25	

(หน่วย : ล้านบาท)

งบการเงินเฉพาะกิจการ	อัตราดอกเบี้ย ปรับขึ้นลงตาม ราคาตลาด	ไม่มีอัตรา ดอกเบี้ย	รวม	อัตราดอกเบี้ย (ร้อยละต่อปี)
สินทรัพย์ทางการเงิน				
เงินสดและรายการเทียบเท่าเงินสด	14	-	14	0.00 - 1.00
ลูกหนี้การค้า	-	4	4	-
เงินฝากธนาคารที่ติดภาระค้ำประกัน	2	-	2	0.00 - 1.10
	16	4	20	
หนี้สินทางการเงิน				
เจ้าหนี้การค้า	-	1	1	-
	-	1	1	

24.5 มูลค่ายุติธรรมของเครื่องมือทางการเงิน

เนื่องจากสินทรัพย์และหนี้สินทางการเงินส่วนใหญ่ของบริษัทและบริษัทย่อยจัดอยู่ในประเภทระยะสั้น บริษัทและบริษัทย่อยจึงประมาณมูลค่ายุติธรรมของสินทรัพย์และหนี้สินทางการเงินใกล้เคียงกับมูลค่าตามบัญชีที่แสดงในงบแสดงฐานะการเงิน

25. การจัดประเภทรายการบัญชีใหม่

บริษัทได้จัดรายการประเภทบัญชีบางรายการในงบการเงินสำหรับปีสิ้นสุดวันที่ 31 กรกฎาคม 2556 ใหม่เพื่อให้สอดคล้องกับการจัดประเภทรายการในงบการเงินสำหรับปีสิ้นสุดวันที่ 31 กรกฎาคม 2557 ซึ่งไม่มีผลกระทบต่อกำไรสุทธิหรือส่วนของผู้ถือหุ้นที่ได้เคยแสดงไว้เดิม

26. การจัดตั้งบริษัทย่อยต่างประเทศ

บริษัท สยาม ไอโซ โพร จำกัด (บริษัทย่อย) ได้ดำเนินการจัดตั้งบริษัทย่อยในเขตบริหารพิเศษฮ่องกง โดยใช้แหล่งเงินทุนหมุนเวียนของกลุ่มบริษัท วัตถุประสงค์เพื่อรองรับแผนการขยายธุรกิจของกลุ่มบริษัท โดยมีรายละเอียดดังนี้

ชื่อบริษัท	:	CT Universal Company Limited
วันที่จดทะเบียน	:	15 มกราคม 2557
ทุนจดทะเบียน	:	3.00 ล้านดอลลาร์สหรัฐ (98.87 ล้านบาท)
ประเภทธุรกิจ	:	จำหน่ายสินค้าที่ใช้ในอุตสาหกรรม สินค้าเพื่อการอุปโภคและบริโภคและลงทุนในธุรกิจใหม่
โครงสร้างการถือหุ้น	:	บริษัท สยาม ไอโซ โพร จำกัด ถือหุ้นสัดส่วนร้อยละ 100

ณ วันที่ 31 กรกฎาคม 2557 บริษัท สยาม ไอโซ โพร จำกัด (บริษัทย่อย) ยังไม่ได้มีการจ่ายชำระค่าหุ้นในบริษัทย่อยและบริษัทย่อยดังกล่าวยังไม่ได้เริ่มดำเนินงาน

27. เหตุการณ์ภายหลังรอบระยะเวลารายงาน

ตามมติที่ประชุมคณะกรรมการบริษัทเมื่อวันที่ 26 กันยายน 2557 ได้มีมติอนุมัติให้เสนอการจ่ายเงินปันผลสำหรับปี 2556/2557 ในอัตราหุ้นละ 0.16 บาท

บริษัทจะนำเสนอมติที่ประชุมคณะกรรมการบริษัทดังกล่าวข้างต้นต่อที่ประชุมผู้ถือหุ้นเพื่อขออนุมัติต่อไป

28. การอนุมัติงบการเงิน

งบการเงินได้รับการอนุมัติให้ออกโดยคณะกรรมการของบริษัท เมื่อวันที่ 26 กันยายน 2557

